MINISTRO FALA EM IDEOLOGIAS AO LEMBRAR DE MONTE CASTELO

Brasília (EBN) — Em Ordem do Dia lida ontem em todas as unidades militares do país, o ministro do Exército, Walter Pires, lembrou o 40º aniversário da tomada de Monte Castelo, na Itália. O Ministro do Exército, em sua Ordem do Dia, reconhece o desempenho da Força Expedicionária Brasileira na Itália e lembra que "o reverente preito e a gratidão, que hoje devotamos a nossos bravos, representa o compromisso maior de nossa geração em resguardar o Brasil dos intentos políticos das ideologias de esquerda e de direita, de ontem e de hoje".

Em Porto Velho, mesmo com chuva, populares foram à Duque de Caxias prestigiar o ato solene. (Página 3 do 1º) F. Rubinho.

Intervenção provoca uma extra da ALE

A Assembléia Legislativa se reúne extraordinariamente, a partir das nove horas de hoje, para apreciar o decreto do governo do Estado que prorroga a intervenção em Colorado D'Oeste. A sessão foi convocada pelo governador Jorge Teixeira.

Alto Madeira

Publicado por Diários Associados | ASSIS CHATEAUBRIAND

ANO LXVII — Porto Velho, sexta-feira 23 de janeiro de 1987 — Nº 11.594

ULYSSES GARANTE QUE PMDB FARÁ O GOVERNADOR TAMPÃO

O governador no período março próximo/março 87 será do PMDB. A afirmação foi feita ontem pelo deputado federal Olavo Pires, salientando que o presidente nacional da agremiação, o também deputado federal Ulisses Guimarães, garantiu que Jorge Teixeira não continuará à frente da administração estadual. Olavo salientou que "o nome do substituto do governador Jorge Teixeira já está sendo estudado pelo presidente eleito Tancredo Neves e será anunciado assim que ele tomar posse no Palácio do Planalto". O parlamentar fez severas críticas ao governador do Estado, lembrando que "ele perseguiu muitos políticos ,inclusive a mim". Ele classificou de "ilógica" a pretensão de Teixeira em continuar no poder.

Página 3 do 1º Cad

LAERTE QUER SEPLAN COM APOIO PARA EMPRESÁRIO

Ao assumir ontem a Seplan estadual o engenheiro José Laerte de Araújo disse que o órgão deverá se voltar para apoio à produção e ao empresariado. Laerte, que assumiu em lugar de Janilene Melo, deu lugar ao engenheiro Antonio Gomes Neto no DER, enquanto o delegado Antonio Amaro da Silva tomou posse na Secretaria de Segurança onde o antigo titular, Humberto Vasconcelos vai, com Janilene, cursar a Escola Superior de Guerra.

Nas páginas 5 e 7 mais detalhes das mudanças.

Amaro e Laerte assumiram em lugar de Janilene e Vasconcelos em ato presidido por Teixeira. (F. Machado)

País consome mais álcool

BRASILIA (EBN) — O consumo total de álcool combustível no mês de janeiro atingiu a casa dos 113 mil barris-dia, superando o consumo de gasolina em mil barris-dia. Só de álcool hidratado utilizado em veículos movidos exclusivamente a álcool, o país consumiu 84 mil barris contra 77 mil, em dezembro. De álcool anidro, o misturado na gasolina, foram consumidos, 31 mil barris-dia, em janeiro. Ao comentar os dados, o secretário-executivo da Comissão Executiva Nacional do Álcool, general Marcos Fernandes, informou que é a primeira vez que o consumo de álcool combustível supera o consumo da gasolina, mas que essa tendência vinha sendo registrada há vários meses.

CARNAVAL DA DEMOCRACIA VIRA CONFUSÃO NA JUSTIÇA

Caiçá ingressou ontem com uma ação junto a Vara da Fazenda Pública contra a decisão da Comissão Organizadora, que deu o título à Diplomatas

Página 6

Pilota ônibus em P. Velho

Dona Magda de Souza, 26 anos, ex-esposa de um caminhoneiro deixou de lado a vida de dona—de—casa e resolveu usar o que sabia para ganhar a vida e ajudar nas despesas do lar. Há muito tempo que sua carteira permitia que ela pilotasse caminhões com o marido mas agora ela está no comando de um dos "azulões" da Viação Independência, reclamando só que muita gente ainda não a aceita na função mas dizendo que não vai desistir. Ao comando do ônibus dona Magda (foto de Rubinho) diz sentir—se bem à vontade.

Página 3 do 1º.

REBELIÃO NÃO É PROBLEMA DA SEIJUS

O secretário da Justiça e Justiça, Waldeir da Paiva, afirmou ontem que tão logo tenham sido concluídos os trabalhos de rebelião havida na noite de sexta-feira no Complexo Penitenciário Ênio Pinheiro, entrará em contato com os líderes dos presos para se inteirar de suas reivindicações, além de conversar com o juiz Antônio Candido. Quanto às reivindicações dos presos, o secretário disse que o atendimento cabe ao Poder Judiciário. "Logo de saída disse, porque só pessoa esperar a decisão dos juízes". Waldeir disse também que a situação no presídio hoje é de calma e tranqüilidade, sem todos os presos agindo como se nada houvesse acontecido.

NACIONAL O TERCEIRO — O Banco Nacional é o terceiro colocado no "ranking" entre uns, conforme os números revelados por seu balanço, referente ao exercício de 1984. Segundo o critério desse "ranking", a soma dos depósitos à vista com depósitos a prazo é o que determina a classificação. E o Nacional somou Cr$ 1,365 trilhão, o que significou um crescimento de 459% entre dezembro de 83 e dezembro de 84. O Banco Nacional, conforme disse a esta coluna o gerente da agência de Porto Velho, Alter Neves Granavinha, recuperando posição desde junho do ano passado, quando decidiu incrementar suas atividades na área de captação de depósitos a prazo. Era o décimo colocado nesse mês, passou a sétimo em outubro, a quarto em novembro e, finalmente, em dezembro chegou a terceiro colocado. O Nacional terminou o ano com 573 Agências, tendo inaugurado 29 novas unidades em 1984, além de ter feito 3.756 novas contratações de funcionários, somando hoje 31.573 pessoas trabalhando no seu quadro.

FIAT, TECNOLOGIA AVANCADA A SEU DISPOR

LAERTE

IMPORTANTE — O Governador Jorge Teixeira foi buscar no Departamento de Estradas de Rodagem de Rondônia para exercer a chefia da Secretaria de Planejamento do Estado — uma das mais importantes do Governo — o engenheiro José Laerte de Arruda, cujo desempenho no DER-RO, onde conduziu-se com dinamismo e competência, o credenciou para esta nova missão. A indicação foi bem recebida, tratando-se de um auxiliar que muito tem contribuido para o cumprimento do programa de Governo Jorge Teixeira.

ASSOCIAÇÃO MÉDICA DÁ SUGESTOES PARA PLANO DE SAÚDE

DOCUMENTO A Associação Médica de Rondônia reuniu sua diretoria, a fim de elaborar importante documento, contendo substanciosas sugestões para o Plano de Saúde da eventual mudança do Governo, conforme solicitação por ofício da Comissão Encarregada de elaborar a emetas prioritárias na área de Saúde. O documento será discutido em Assembléia Geral com toda a categoria médica, momento em que serão aceitas sugestões de toda a classe em benefício da saúde do povo de Rondônia.

CAMPANHA DA FRATERNIDADE: "PAO PARA QUEM TEM FOME"

RORIZ

CLAUDIONOR E O PFL — Comentários de políticos deixam transparecer que o senador Claudionor Roriz que já passou pelo antigo MDB, pelo PDS e agora encontra-se na Frente Liberal, vem se constituindo no maior impecilho para as negociações no que se refere a próxima escolha da Mesa da Assembléia e de um nome de consenso para o Governo de Rondônia. O senador Claudionor disputa a liderança do PFL com o Deputado Francisco Cinquilino Esse, mas não se mostra, pelo que sabe, disposto a facilitar as coisas, daí que dizem, ser o homem tido causa das maiores divergências no PDS e agora divide o PFL.

"ALTO MADEIRA", SEU COMPANHEIRO DIARIAMENTE

SEMINÁRIO DE LOJISTAS — Na primeira quinzena do mês de março, a Federação do Comércio e o Sindicato dos Lojistas do Rio de Janeiro estão realizando Seminário Sobre as Funções da Micro empresa seu Estatuto com o objetivo de orientar os empresários do setor sobre os novos destinos traçados após a aprovação do Estatuto da Microempresa. O presidente da Federação e do Sindicato, Mozart Amaral, disse que com a aprovação do Estatuto concretiza-se a primeira fase de abertura democrática no campo econômico pois representa a liberação de 80% das empresas nacionais do peso fiscal e burocrático a que estavam sujeitas, e dá possibilidade para criação de novos empregos. Nesse sentido, destacou Mozart Amaral, milhares de desempregados brasileiros terão, a certo prazo, novo potencial produtivo a explorar, visto que surgirão mais empresas e as já existentes conquistaram significativas chances de crescimento.

DETALHES DO COTIDIANO

ÉCOS CARNAVALESCOS

Ary de Macedo

Conquanto a marchinha dos idos tempos dos acalorados carnavais já dizia que com dinheiro ou sem dinheiro todo mundo brinca, o que parece não ter faltado foi dinheiro para as nossas Escolas de Samba, que se aprimoraram com um luxo aparatoso que discrepa solenemente dos dias apertados em que vivemos. Mar carnaval é isso mesmo. É a festa do povo, isto se nos referirmos aos tempos dos corsos e dos cordões, dos blocos e e ranchos, do entrudo e dos assaltos, do carnaval de rua propriamente dito, porque nos clubes até os próprios sócios cederam lugar aos novos endinheirados, aqueles não sócios e que só aparecem nas sedes sociais nos dias de grande acontecimento, sem pagar jóias ou mensalidades que são, em resumo, as bases de sustentação de qualquer clube que se preze.

Felizmente que, pelo atraso que vivemos, o povo ainda pôde assistir sem pagar entrada ao desfile das escolas de samba, num espetáculo deslumbrante para a olhos mas que, pela desorganização ou falta de bom senso, deixou margem a grandes confusões, seja na iluminação da grande passarela, seja pelas inovações ou erros na análise dos jurados, seja na marginalização a que relegaram a principal autoridade carnavalesca — o Rei Momo, seja por uma infinidade de coisinhas que, este ano, fizeram com que o julgamento saísse da avenida para o tapetão judiciário, tudo numa mixórdia pra ninguém botar defeito.

Dinheiro proveniente de verbas oficiais praticamente não houve. Os cinquenta milhões de cruzeiros destinados pelo Governo do Estado, se comparados com o que foi liberado para outra prefeituras interioranas, diluem-se na proporcionalidade de gastos e na quantidade de entidades carnavalescas que participam do desfile. Mas isso não desculpa a desorganização tão reclamada pelos desfilantes aos repórteres da TV.Nacional — Canal 6, que passou a perna na TV-Rondônia — Canal 4, na transmissão dos festejos de carnaval, tanto em sentido nacional como e principalmente nas transmissões ao vivo dos acontecimentos de nossa terrinha, esforço e dedicação que não posso deixar sem um registro e sem uma palavra de reconhecimento, porque isso traduz não só a vocação profissional de seus integrantes como o desejo de competir, o que vale dizer de prestar cada vez mais um bom serviço à comunidade levando-lhe as notícias diretas, embora com os defeitos naturais decorrentes da improvisação mas que longe de darem margem a críticas, servem para incentivar seus dirigentes prosseguir, aparando arestas e racionalizando a tecnologia a ser empregada nessas transmissões. A TV.Nacional foi, em termos de transmissão ao vivo, a responsável pelo êxito do carnaval de rua aqui da terrinha. Suas críticas e só que por ela foram acolhidas serviram para que os responsáveis por esse setor possam aprimorar seus métodos e, para o ano, os defeitos de ontem sejam sanados no futuro.

Mas, dizia eu que certas irregularidades havidas fizeram com que a disputa do troféu máximo para as Escolas de Samba do Grupo A deixasse a passarela do samba e passasse para o tapetão jurídico, isto porque o responsável pela Comissão Julgadora do Carnaval, vereador João Paulo, não quis aceitar o recurso num gesto autocrático e discricionário para quem, como ele, prega a democracia e luta pela defesa dos direitos humanos. Mas isto não tem nada a ver com o meu ponto de vista. Para mim, desfile de carnaval é feito na passarela natural do samba, na rua, com as Escolas sambando no pé, fazendo a alegria do povão. Por isso, não concordo com recursos a instâncias superiores e extras, como agora a "Pobres do Cajarí" apelou para o judiciário isto é, para o tapetão da Justiça, da mesma maneira que jamais concordei com os recursos futebolísticos levados à esfera judiciária. Futebol se ganha no campo, jogando, disputando. Assim também deve ser com o samba, com o carnaval, festa do povo. O prazer não é o título em si de campeã, mas o desempenho que a escola de samba teve na passarela. Daí achar que a decisão da Justiça, se assim for o caso, poderá não exprimir o julgamento popular.

Afinal, será que troféu conseguido por mandado da Justiça terá o mesmo significado daquele que é obtido na passarela do samba? Duvido muito. Poderá sim, coibir excessos ou trampolinagens, se essas houveram e consigam ser provadas. Mas o título ficará sempre em dúvida, tanto numa como na outra Escola de Samba. Sim, porque não ede te julgador mais implacável do que o Zé Povão.

De forma que, mal ou bem, tudo virou carnaval. Até o julgamento.

Para Prefeito do Município de Porto Velho
HAROLDO LEITE
O futuro bem planejado

Alto Madeira

EMPRESA ALTO MADEIRA LTDA
Fundada em 15 de abril de 1917
ELMO TOURINHO
Diretor Geral
LUIS MALHEIROS TOURINHO
Diretor Superintendente
NEUSA MALHEIROS TOURINHO COSTA
Diretora Administrativa
LIDIA HELENE TOURINHO DAIBTTO
Diretora Tesoura
JOSÉ LUCIO ALBUQUERQUE
Editor Chefe
Direção — Redação e Oficinas
Rua Barão do Rio Branco, 89 — Tels. 221-0725, 221-0727 e 221-0277
Impresso em Offset

ASSINATURAS
Capital (Anual) Cr$ 000.000,00
Interior (Anual) Cr$ 000.000,00
Exemplar do Dia Cr$ 000,00
Exemplar Atrasado Cr$ 0.000,00

SUCURSAIS
BSB — Rio de Janeiro Rua Almirante Gomes Pereira, 72 — Telefones: (021) 541-0027 — CEP 22291 — Telex (021-21646
BSB São Paulo, Rua Rui de Abril, 270 — 9º andar — Telefones: (011) 231-1833 — CEP 01224 — Telex 011-23417. BSB Brasília, Ed. Anhanguera Conj. 506, Setor Comercial Sul — Telefones: (061) 224-7291
Porto de Vyra — Os artigos com assinatura ou de autores não pertencentes ao nosso corpo redacional traduzem a opinião de seus autores. Sua publicação destina-se ao propósito de estimular o debate. Aos problemas brasileiros e, principalmente a regional, as nossas soluções.

OPINIÃO EM 30 LINHAS

A posse ontem do novo secretário estadual do Planejamento pode marcar algumas modificações no relacionamento entre a classe política, leia-se os membros da Assembléia Legislativa e o Executivo, tendo o engenheiro José Laerte colocado esta necessidade como um dos elementos vitais para o próprio desenvolvimento do Estado.

Veja-se uma das colocações: "não podemos entender os políticos como elementos fora das decisões. Os da oposição também devem ser ouvidos desde que venham com posições que não representem apenas as críticas cujo fundamentos sejam apenas criticar sem oferecer sugestões".

Experimentado pelo trabalho no Departamento de Estradas de Rodagem, de se esperar que o novo titular da Seplan faça o que prometeu, pelo menos ele afirmou que nos próximos dois meses terá muita atividade, pautando seu pronunciamento de posse, também, pela melhoria das condições de produção, aumento da oferta de empregos com incentivos às pequena e média empresas além do barateamento dos produtos na fonte de consumo. Agora é dar um crédito de confiança e esperar que realmente esta nova política seja implantada pelo Estado como um todo e cuja linha mestra a Seplan tem sido a responsável.

— xxx —

Uma outra questão, aquela dos reclusos na Colônia Penal deve ser observada pelos dois lados. O primeiro, de que o novo secretário de Segurança, Antonio Amaro, comprometeu-se em manter um entendimento grande com a Secretaria de Interior e Justiça, aparando arestas que possam hoje — e são apontadas como tal — estar criando problemas até mesmo para a segurança da comunidade.

Outro ponto é que há queixas entre os reclusos no tocante ao andar da Justiça. Alegam, por exemplo, que os pedidos de indulto impetrados em dezembro agora, quase dois meses depois, ainda não tiveram uma solução, o que serve para manter alta a temperatura na Enio Pinheiro.

Até amanhã.

CÂMARA ÁRABE PREMIA BRASILEIROS

São Paulo, (ESN) — A Câmara de Comércio Arabe-Brasileira, vai premiar a partir deste ano, os mais distinguidos exportadores brasileiros para os países árabes, com base no exercício de 1984, com o objetivo de incentivar ainda mais o desenvolvimento das vendas brasileiras para aquela região. A informação é do secretário-geral da entidade, Omar Hamam, segundo o qual o prêmio será concedido em três modalidades diferentes. A primeira delas, é a "Visconde de Cairu", pela qual serão contempladas as cinco empresas que exportaram maior volume em dólares para as Nações Árabes. A segunda versão, intitulada "Visconde de Mauá", será outorgada às cinco empresas que exportaram para o maior número de países árabes. Finalmente, o prêmio "Ministro Pandiá Calogeras" será oferecido às cinco empresas que iniciaram suas exportações para os mercados árabes no ano passado.

As empresas laureadas terão seus nomes divulgados durante almoço organizado pela Câmara em homenagem ao diretor da Carteira de Comércio Exterior do Banco do Brasil (CACEX), Carlos Viacava, programado para o próximo dia 07 de março, no salão Rio Paulo do Mokbeul Plaza Hotel. Segundo Omar Hamam, a Câmara, que já existe há 23 anos diante da expansão dos negócios do Brasil com os países Árabes, passou a esperar sua posição e sua credibilidade como estimuladora comercial bilateral com grande responsabilidade, decidindo então criar as novas modalidades de prêmio para manter a entidade sob elevado conceito ético, além de incentivar cada vez mais a redução do déficit da balança comercial do país com as Nações Árabes, tornando sua posição mais confortável em relação aquele mercado.

Na opinião do secretário geral da câmara, o Brasil é deficitário principalmente no que se refere aos países do Golfo Arábico, de quem é grande importador de petróleo, apesar dos países árabes estarem interessados em importar praticamente tudo do Brasil. Ele observou que tendo em vista a exportação cada vez maior entre os dois lados, a Câmara de Comércio Arabe-Brasileira prestará ao mesmo almoço, uma homenagem às empresas que mais se distinguiram na venda de tecnologia e serviços brasileiros àquela região.

Em 84, revelou Hamam, o comércio Brasil-Países Árabes foi da ordem de 2 bilhões de dólares.

TANCREDO ESTUDA NOME PARA GOVERNO DE RO

O deputado federal Olavo Pires (PMDB) garantiu, ontem, que o presidente eleito Tancredo Neves já está estudando um nome para substituir o governador Jorge Teixeira à frente do administração estadual. Segundo ele, esse nome sairá das hostes do seu partido.

O parlamentar rondoniense afirmou ainda, que em conversa com o presidente do PMDB, Ulisses Guimarães, teve desta a certeza de que Jorge Teixeira não continuará no governo de Rondônia. Lembrou que isso seria impossível, "diante das perseguições que o governador promoveu à classe política, inclusive a mim próprio".

Olavo Pires classificou de "ilógico" o desejo de Jorge Teixeira de continuar à frente do Estado. "Não se pode conceber que um governador nomeado pelo PDS há quase seis anos pretenda continuar no poder, depois mesmo que o PMDB vence as eleições e assume a Presidência da República. Um desejo desse tipo é totalmente ilógico", finalizou o deputado.

Olavo Pires disse que direção nacional do PMDB garante mudança no palácio Presidente Vargas. (F. Reynaldo Stavale).

Odacir: PDS vai ficar com a Mesa do Senado

O senador Odacir Soares manifestou ontem a certeza de que os partidos vão obedecer a norma constitucional estabelecendo que as comissões da Câmara e do Senado serão sempre constituídas com base no número de representantes de cada agremiação. A observação foi feita em relação à disputa pela mesa do Senado, cujo impasse não foi ainda solucionado.

Candidato à primeira vice-presidência, o senador de Rondônia explicou que o PDS, na condição de partido majoritário tem o direito de indicar o futuro presidente da casa. "Não se tem notícia, na história republicana, de nenhuma atitude que contrarie esse costume. Tanto isso é verdade que não se está discutindo a indicação de nenhum nome do PMDB para a presidência daquela instituição".

Sobre uma possível substituição no Governo de Rondônia, Soares salientou a impressão de que "não resta ao presidente eleito outra alternativa senão nomear o líder da Frente Liberal, Francisco Rose". Justificou: "se Tancredo Neves gostar realmente de Rondônia e estiver preocupado com a consolidação do Estado, o melhor comportamento seria designar um nome entre aqueles que mais votos lhe deram no Colégio Eleitoral".

Odacir acredita que o PDS ganhe a presidência do Senado.

SESAU ENTREGA, UNIDADES DE SAÚDE EM CACOAL E ARIQUEMES

O Secretário em exercício, Dr. Anibal Cavalcante, juntamente com o Governador do Estado, Cel. Jorge Teixeira, estará nesta sexta-feira em Cacoal e Ariquemes, participando da solenidade de entrega dos hospitais recentemente adquiridos nestas duas cidades. Estes dois hospitais integram o programa de Saúde adotado pelo Governo do Estado, contando cada um deles com 60 a 70 leitos respectivamente, e envolvendo cerca de 250 profissionais da área de saúde.

LEITOS

Pra que o número de leitos destas duas Unidade fosse duplicado, o Governo do Estado investiu 850 000 000 em Cacoal e em Ariquemes foram gastos com a compra do prédio ..... 1 050 000 000, sendo que as unidades já dispõem de todo material necessário ao trabalho, inclusive sala de Raio—X.

Brigada lembra Tomada de Monte Castelo: FEB

Com a presença do governador Jorge Teixeira; do Presidente do Tribunal de Justiça do Estado, Francisco Cesar Monteneg(o); do Presidente da Assembléia Legislativa, José de Abreu Bianco; Secretários de Estado; dos ex-Combatentes da Força Expedicionária Brasileira e outras autoridades, foi realizada ontem pela manhã na sede da 17a. Brigada de Infantaria de Selva, a solenidade alusiva à tomada de Monte Castelo, durante a 2a. Guerra Mundial.

Durante a solenidade foi realizada a habitual revista a tropa e o desfile da mesma para o Chefe do Executivo Rondoniense. Em seguida foi lida a Ordem do Dia encaminhada pelo Ministério do Exército, a qual menciona data de 21 de fevereiro de 1945, quando as Forças Armadas Brasileira, juntamente com os exércitos aliados se destacaram através de seu patriotismo, na ocasião de sua participação pela tomada de Monte Castelo. A Ordem do Dia lembra, ainda, "as ideologias totalitárias de direitas e de esquerdas que pretendiam ser imposta pelo Nazismo, além da imposição de uma nova ordem fundamentada na sua supremacia de raça ou na hegemonia social de uma classe" diz o final da Ordem: "o perene exemplo da FEB inspiremos e trilhar o verdadeiro caminho do dever profissional e a devotar nossas vidas ao serviço da pátria".

Após o encerramento da solenidade houve também uma palestra sobre a tomada de Monte Castelo.

BOA FREQUÊNCIA NO PRIMEIRO DIA DE AULA

O ano letivo de 85 iniciou ontem em quase todas as escolas da rede municipal de ensino, que contaram com grande participação dos alunos matriculados apesar da chuva que amanheceu caindo sobre a cidade e só parou depois das nove horas.

Os diretores e supervisores das escolas disseram estar muito satisfeitos em verem que já no primeiro dia de aulas do ano a participação foi muito boa, ao contrário dos últimos três anos em que sempre nos primeiros dias a frequência foi fraca.

Exemplo de que este ano começa bem foi o que aconteceu nas escolas Franklin Roosevelt, Estudo e Trabalho, Santariana, Barão do Solimões, John Kennedy e Castelo Branco, onde muitos estudantes compareceram.

RIO BRANCO

Enquanto isso, na escola Rio Branco somente dia quatro de março é que seus alunos começarão a assistir as aulas. É que todo o prédio (classes, dispensa e outras dependências) está passando por modificações e readaptação. A direção da escola colocou anúncios em rádios e televisão, informando os alunos e seus pais dos motivos que impediram o início do ano letivo para ontem.

Prefeito de Ariquemes sofre acidente na BR

O prefeito de Ariquemes, Gentil Valério, sofreu as 12h30 de ontem, na altura do quilometro 198 da BR-364 naquela cidade, um acidente de trânsito em consequência teve o nariz quebrado e um problema no olho direito.

ACIDENTE

O acidente aconteceu nas imediações do bairro Marechal Rondon, onde o prefeito Valério iria fazer uma inspeção em obras na estrada, mas quando passava próximo à Zona entrada da cidade Velha foi surpreendido por um veículo dirigido por um homem que acompanhado de duas mulheres, invadiu subitamente a BR, atingindo o carro de Valério.

PRIMEIROS SOCORROS

Logo depois do acidente, o secretário municipal de Saúde d Ariquemes Paulo Marleide prestou os primeiros socorros ao prefeito Valério, que em seguida veio a Porto Velho e foi conduzido ao Hospital e Base "Ary Pinheiro, onde recebem as primeiras medicações.

Acidente provocou lesão do prefeito Gentil Valério. (Arquivo/ AM).

MULHER DIRIGE ÔNIBUS NO TRÂNSITO DA CAPITAL

Magda de Souza, 28 anos, natural do Espírito Santo, é a primeira mulher motorista de ônibus da capital. Casada com Nelson de Carvalho, cobrador, ela diz que adora a profissão que cumpre há mais de quatro anos em outros Estados e em Porto Velho já vêm exercendo há mais de duas semanas.

Magda disse que começou a dirigir caminhão pesado, viajando com o marido e depois que aprendeu não quis largar mais. Ela trabalha na Empresa Independência e faz a linha "Jardim América" na nova Porto Velho. "Eu tiquei um pouco constrangida por parte de alguns homens que não admitiam o meu trabalho, dizendo que aquilo não era serviço para mulher, mas tudo não passou de boatos". Disse Magda fazendo uma parada no ponto final da linha.

Magda trabalha uma média de nove horas por dia, levando e trazendo passageiros por vários bairros da capital e diz que não é um serviço pesado, pois é bem melhor que ficar cuidando de casa.

AMR prepara sugestões para Governo do PMDB

A convite do PMDB, a Associação Médica de Rondônia está elaborando um elenco de sugestões para orientação a um possível governo do partido, a partir de 15 de março próximo, após a posse do presidente eleito Tancredo Neves.

A informação é do presidente da entidade, médico Samuel Castiel, salientando que membros da AMR têm participado de debates e reuniões com lideranças e representações de áreas ligadas à saúde, "buscando sentir as reais necessidades do setor no Estado".

LOUVÁVEL

Para o presidente da AMR, a atitude do PMDB, no sentido de ouvir as diversas classes antes de elaborar um programa de governo, "é bastante louvável, porque busca detectar os problemas reais das diversas áreas, proporcionando, assim, uma abertura inédita após 20 anos de autoritarismo"

UNIMED fecha convênio com hospital de P. V.

A Unimed, cooperativa médica de Rondônia acaba de fechar mais um convênio com um hospital desta capital, visando beneficiar seus filiados. O convênio foi firmado, desta vez, com o Hospital João Paulo II, que estará inaugurando novas instalações dentro dos próximos dias.

De acordo com diretores da Unimed, o hospital, em novas instalações, contará com 79 leitos, cinco salas de cirurgia e equipamentos modernos, entre outras coisas. Além do João Paulo II, a Unimed mantém convênios com vários outros hospitais locais.

Prado quer recursos para a agricultura

Reivindicar a implantação de novos plantios de cacau em Rondônia, principalmente, para os municípios de Rolim de Moura, Cerejeiras, Colorado D'Oeste e ao Projeto Machadinho — é a principal proposta que será levada à reunião do Conselho Deliberativo da CEPLAC — Comissão Executiva do Plano da Lavoura Cacaueira — pelo representante rondoniense deputado estadual Jose do Prado (PDS).

A reunião da entidade, que deverá ser realizada nos próximos dias 26, 27 e 28 de fevereiro, na Bahia, terá o comparecimento de todos os representantes do País.

Prado defenderá a assistência técnica para as lavouras permanentes, através do financiamento do órgão. "A estrutura econômica do Estado precisa se fortalecer com lavouras que gerem divisas para nós. Os solos destes municípios e suas condições climáticas são próprias para o plantio de cacau. Não justifica que eles se mantenham somente com a extração de madeira" — comentou.

"Além disso, — continuou o parlamentar —, a reivindicação para o interior visa o pequeno produtor. Necessitam de assistência técnica para ter condições de financiamento nos bancos".

Prado comparecerá, somente, no dia 26, retornando em seguida para Porto Velho, onde participará no dia 28 da eleição da Mesa Diretora da Assembléia Legislativa, às 9hs.

PINGOS

DER — Assumiu ontem mesmo, pela manhã, o novo diretor do DER, engenheiro Antonio Gomes Neto, em substituição a José Lacerda de Araújo, que foi para a Seplan.

MENORES — A Setrapa realiza de 25 a 28 deste mês um curso sobre Noções de Higiene e Segurança do Trabalho, Arquivo e Empacotador, no auditório da Assembléia Legislativa. Podem se inscrever rapazes de 12 a 17 anos.

DIPLOMA — A Seduc está chamando os formandos da UFPa no Núcleo de Porto Velho para que compareçam ao Centro de Ensino Superior Supletivo (em frente ao Lauro Vicunã) para pagarem a taxa de Diploma.

CONTRATOS — O Governo do Estado contratou todos 31 formandos da escola Silvio Gonçalves de Faria, agrotécnicos. A informação é do secretário de Educação professor Álvaro Lustosa Pires.

PIMENTA — A Sudeco liberou 90 milhões para Pimenta Bueno e Espigão D'Oeste. Para creche e um carro de bombeiro em Pimenta e para rede elétrica rural em Espigão.

INSCRIÇÕES — A LBA informa que estão abertas inscrições para cursos de Costureira e Bordado à Máquina. No Centro Social da LBA, na avenida Paulo Leal 43.

Prefeito quer mudança na abertura oficial do Carnaval

O prefeito Sebastião Valladares afirmou durante o desfile dos campeões, na última terça-feira, que a abertura do carnaval em Porto Velho deverá ser modificada no próximo ano. Ele acha que deve haver duas aberturas, ou seja, uma para os clubes e outra para a avenida.

Na proposta do prefeito, o Rei Momo e sua corte receberiam as chaves da cidade abrindo o carnaval dos clubes no baile bturnípal, na sexta-feira e no sábado voltaria a recebê-las durante o desfile do bloco da Banda do "Vai Quem Quer", que passaria a sair oficialmente na avenida Farquhar, ou mesmo continuando com o mesmo roteiro atual caracterizando a abertura do carnaval de rua.

"De nada adianta a gente convocar a população para vir à avenida numa sexta-feira para assistir simplesmente a entrega das chaves da cidade ao Rei Momo e sua corte, seria uma meia dúzia de gatos pingados na arquibancada, seria um desperdício de tempo e dinheiro", disse o prefeito

CASTANHEIRA ENTRE AS FERAS EM 86

Danin (de cartola) recebeu o troféu de Castanheira

O jornalista Vinicius Abrahão Coutinho Danin, integrante da comissão de frente e presidente de honra da escola Unidos da Castanheira, que recebeu o troféu de campeão da categoria, disse que para o próximo ano a agremiação vem para disputar de igual para igual com as concorrentes do grupo A, Diplomatas e Pobres do Calari.

CERTEZA

Danin, igual aos demais brincantes da Castanheira, muito entusiasmado no desfile dos campeões, afirmou que "agora nós temos certeza de que temos condições de subir e continuar, não parando no ano seguinte à primeira derrota porque não perderemos".

Por decisão do prefeito Valladares, o carnaval vai terá duas aberturas ano que vem — uma nos clubes e outra na avenida (foto arquivo)

Mulheres de políticos têm curso especial

De 04 a 08 de março vindouro, no auditório da Secretaria de Planejamento e Coordenação Geral, o Centro Brasileiro de Assistência aos Municípios (Cebram) promoverá simultaneamente dois cursos: um sobre Cadastramento e Recadastramento de Impostos e Tributos Municipais e outro numa iniciativa inédita no país — sobre o Papel da Mulher do Político Municipal na Comunidade.

O primeiro, que será ministrado pelo engenheiro Pedro Ivo Costa Lampert, técnico da Metroplan, de Porto Alegre, visa a aperfeiçoar o Sistema de Arrecadação dos Governos Municipais e fornecer elementos técnicos para que os Governos Municipais aumentem a arrecadação de todos os impostos, taxas e tributos municipais. Com essa iniciativa, o Cebram almeja realizar um trabalho de Modernização do Sistema Arrecadador dos Municípios, cujos resultados fornecerão aos prefeitos, administradores, secretários municipais, técnicos em cadastramento e recadastramento, assessores, procuradores municipais, assessores e chefes em municípios de qualquer porte — para os quais o curso se destina.

O segundo curso, a ser ministrado pela professora Lia Zanotta Machado, doutora em Ciências Humanas pela Universidade de São Paulo e professora-adjunta da Universidade de Brasília (UnB), autora do livro: Estado, Escola e Ideologia e de vários artigos sobre aquela temática, cujo objetivo é preparar as mulheres dos políticos municipais para atenderem as comunidades e participarem ativamente da vida política dos municípios brasileiros.

Ambos os cursos, que serão ministrados por meio de aulas expositivas, leituras dirigidas e debates, terão uma carga horária de 30 horas, e serão ministrados de 2a. à 6a.-feira, no horário das 9 às 12 e das 14 às 17 hs.

TANCREDO RECEBEU DOIS GOVERNADORES

Brasília, (EBN) — O presidente eleito Tancredo Neves recebeu ontem, na Granja do Riacho Fundo o governador de Goiás, Iris Rezende. Após o encontro, Iris disse que o importante é que Goiás esteja presente no complexo administrativo do próximo governo". Acrescentou que durante a reunião, de aproximadamente 70 minutos, não apresentou a Tancredo Neves nomes para o ministério, lembrando somente que Goiás é um Estado rico em nomes, principalmente no seio do PMDB.

Pela manhã, o presidente eleito recebeu seu assessor Mauro Salles e o secretário da Receita Federal, Francisco Dornelles. Logo após o encontro com Iris Rezende, Tancredo Neves recebeu o governador do Pará, Jader Barbalho.

Educação Integrada teve Encontro ontem

Com a presença do Secretário Municipal de Educação, José Alvaro Costa, teve início dia 20 de fevereiro, na Escola Murilo Braga, o Encontro de Educação Integrada de Porto Velho.

REFLETIR

O encontro, que reúne 70 professores da capital e distritos, tem como objetivo refletir sobre os métodos de ensino em vigor nas escolas e as atividades a serem desenvolvidas no próximo semestre letivo.

Nenzerita Sá, Fátima Souza, Esmeralda Borges e Conceição Medeiros são as técnicas especializadas da Semec responsáveis pelo evento.

A cidade tem outro esquema de limpeza

O prefeito Sebastião Valladares esteve reunido ontem, durante cerca de duas horas, com equipes da Secretaria de Obras, de Serviços Públicos e da Fazenda, discutindo um programa emergencial de limpeza, visando atender pelo menos as áreas mais antigas da cidade, de onde estão sendo retiradas maior quantidade de reclamações com relação à limpeza pública.

O plano, segundo o prefeito deverá está definido até segunda-feira para que as três secretarias, em ação conjunta, entre em campo para melhorar o aspecto da cidade. A reunião de hoje foi realizada no auditório da Biblioteca Pública Municipal, com a participação dos três Secretários (Fazenda, Obras e Serviços Públicos), diretores de Divisões, Chefes de Seções, fiscais e capatazes que formarão equipes responsáveis pelo funcionamento do esquema.

Outra reunião será realizada hoje para fechamento do plano de limpeza.

Justiça do Estado de Rondônia
Cartório de Protesto de Títulos
Escrivão: Augustinho Leandro de Carvalho
Comarca de Porto Velho
EDITAL DE INTIMAÇÃO — PRAZO

Porto Velho — RO

— Ignácio Orlhanno dos Anjos — NP — Valor: Cr$ 568.727, Protestante: Viação Aérea São Paulo S/A — Vasp.

— Barros e Barbosa Ltda — DM — Valor: Cr$ 1.198.938,23, Protestante: São Paulo Alpargatas S/A — Através do Banco Bandeirantes S/A.

— Bizarria Vasconcelos Ltda — DM — Valor: Cr$ 240.000, Protestante: Emp. Brasileira de Radiofusão — Radiobrás — Através do Banco Bandeirantes S/A.

— Devedor: Dival Fernandes de Morais — NP — Valor: Cr$ 392.585, Protestante: Viação Aérea São Paulo S/A — Vasp.

— Devedor: Dragas J. B. — DM — Valor: Cr$ 896.850, Protestante: Usiferro Ind. e Com. de Equipdrias Ltda — Através do Banco Bandeirantes S/A.

— Devedor: Dragas J. B. — DM — Valor: Cr$ 1.825.152,50, Protestante: Usiferro Ind. e Com. de Equipdrias Ltda — Através do Banco Bandeirantes S/A.

— Devedor: Dragas J. B. — DM — Valor: Cr$ 1.825.152,50, Protestante: Usiferro Ind. e Com. de Equipdrias Ltda — Através do Banco Bandeirantes S/A.

— Devedor: Dragas J. B. — DM — Valor: Cr$ 580.000, Protestante: Usiferro Ind. e Com. de Equipdrias Ltda — Através do Banco Bandeirantes S/A.

— Devedor: Dragas J. B. — DM — Valor: Cr$ 217.150, Protestante: Usiferro Ind. e Com. de Equipdrias Ltda — Através do Banco Bandeirantes S/A.

— Devedor: Dragas J. B. — DM — Valor: Cr$ 217.150, Protestante: Usiferro Ind. e Com. de Equipdrias Ltda — Através do Banco Bandeirantes S/A.

— Devedor: Dragas J. B. Ind. e Com. Ltda — DM — Valor: Cr$ 1.179.500, Protestante: Usiferro Ind. e Com. de Equipdrias Ltda — Através do Banco Bandeirantes S/A.

— Devedor: Dragas J. B. Ind. e Com. Ltda — DM — Valor: Cr$ 1.179.500, Protestante: Usiferro Ind. e Com. de Equipdrias Ltda — Através do Banco Bandeirantes S/A.

— Devedor: Dragas J. B. Ind. e Com. Ltda — DM — Valor: Cr$ 423.150, Protestante: Usiferro Ind. e Com. de Equipdrias Ltda — Através do Banco Bandeirantes S/A.

— Devedor: Dragas J. B. Ind. e Com. Ltda — DM — Valor: Cr$ 423.150, Protestante: Usiferro Ind. e Com. de Equipdrias Ltda — Através do Banco Bandeirantes S/A.

— Devedor: Dragas J. B. Ind. e Com. Ltda — DM — Valor: Cr$ 960.525, Protestante: Usiferro Ind. e Com. de Equipdrias Ltda — Através do Banco Bandeirantes S/A.

— Devedor: Dragas J. B. Ind. e Com. Ltda — DM — Valor: Cr$ 478.250, Protestante: Usiferro Ind. e Com. de Equipdrias Ltda — Através do Banco Bandeirantes S/A.

— Devedor: Dragas J. B. Ind. e Com. Ltda — DM — Valor: Cr$ 478.250, Protestante: Usiferro Ind. e Com. de Equipdrias Ltda — Através do Banco Bandeirantes S/A.

— Devedor: E. B. S. Hess — DM — Valor: Cr$ 382.598, Protestante: Ind. Químicas Universo Ltda — Através do Banco Bandeirantes S/A.

— Devedor: Eloisa Salete de Souza — DM — Valor: Cr$ 102.450, Protestante: Emp. Brasileira de Radiofusão — Radiobrás — Através do Banco Bandeirantes S/A.

— Devedor: Ferragens Satélite Ltda — DM — Valor: Cr$ 1.580.704, Protestante: Ind. Químicas Universo Ltda — Através do Banco Bandeirantes S/A.

— Devedor: Francisco Alves Leite Neto — NP — Valor: Cr$ 413.980, Protestante: Viação Aérea São Paulo S/A — Vasp.

— Devedor: Francisco da Silva — NP — Valor: Cr$ 486.372, Protestante: Viação Aérea São Paulo S/A — Vasp.

— Devedor: Ivo José Xavier de Amorim — NP — Valor: Cr$ 392.427, Protestante: Viação Aérea São Paulo S/A — Vasp.

— Devedor: Lenine Petit — DM — Valor: Cr$ 174.000, Protestante: Recauchutadora de Pneus Rebon Ltda — Através do Banco Bandeirantes S/A.

— Devedor: Lecir Maria Lira Siqueira Gomes — NP — Valor: Cr$ 482.112, Protestante: Viação Aérea São Paulo S/A. — Vasp.

— Devedor: Lidia Maria de Assis Gonçalves — NP — Valor: Cr$ 739.897, Protestante: Viação Aérea São Paulo S/A

— Devedor: Serviplan — Serviços de Alarme e Transplantagem Ltda — DM — Valor: Cr$ 539.740, Protestante: Usiferro Ind. e Com. de Equipdrias Ltda — Através do Banco Bandeirantes S/A.

— Devedor: Valdenia Freire de Oliveira — NP — Valor: Cr$ 923.148, Protestante: Viação Aérea São Paulo S/A

— Devedor: Valdinelia Freire dos Anjos — NP — Valor: Cr$ 272.424, Protestante: Viação Aérea São Paulo S/A — Vasp.

Em observância ao art. 29 § 1o da Lei 6.690, 25/10/84, solicito os Senhores acima mencionados a pagar no ato que assino os títulos que lhes são devidos e Protestados a Rua Barão do Rio Branco 219 — Centro — no prazo de três dias úteis, após para os não retirados findos serem encaminhados na forma da Lei.

Porto Velho (RO), 21 de fevereiro de 1985

Cartório de Protesto de Títulos
Escrivão: Augustinho Leandro de Carvalho
Rua Barão do Rio Branco, 219
Porto Velho — RO

Ângelo Angelin elogia vereadores de Vilhena

Para o deputado Ângelo Angelin, a Câmara Municipal de Vilhena deu um exemplo de autonomia e liberdade cassando o mandato do prefeito Abrão.

Ao comentar o resultado da votação que culminou com a cassação do prefeito Vitório Abrão, o deputado Ângelo Angelin, vice-presidente do Diretório Regional do PMDB, disse que a Câmara Municipal de Vilhena "deu um exemplo de autonomia e independência, cassando um dos maiores corruptos do Estado de Rondônia". Além disso, ele lembrou que os vereadores de Tiptrank e Cerejeiras do Oeste poderiam ter feito o mesmo contra esse estado de coisa, fazendo valer a verdade dos fatos e dos atos praticados pelos prefeitos desses municípios contra o povo.

ENALTECEU

Enaltecendo e parabenizando o trabalho dos vereadores de Vilhena, Angelin destacou ainda a importância da união de todas as legendas partidárias da Câmara Municipal em benefício dos interesses do povo daquele município. A seu ver, o apoio unânime dos vereadores, na votação, deve ser entendido como uma significativa contribuição às teses defendidas pelo PMDB, que é a moralização da coisa pública, e não como um gesto de revanchismo.

"O povo de Rondônia espera de nós a humildade que nos faz irmãos da mesma luta e a fraternidade que nos equipara no sonho que deve ser também comum de uma Pátria livre e um povo soberano, senhor do seu destino e construtor do seu futuro" — disse.

TEIXEIRA: MUDANÇAS AREJAM ADMINISTRAÇÃO

Enaltecendo tanto o Secretário Janilene Melo — que deixou a Seplan e vai fazer o curso da Escola Superior de Guerra — quanto o diretor do DER engenheiro José Laerte — que assumiu a Seplan, o governador Jorge Teixeira disse que mudanças sempre arejam a administração, filosofia que aplicou quando na mesma cerimônia deu posse ao delegado Antonio Amaro da Silva em substituição ao delegado Humberto de Moraes Vasconcelos na Secretaria de Segurança Pública — Vasconcelos também vai cursar a ESG.

O ato aconteceu no auditório do palácio Presidente Vargas e começou às 10 horas conforme estava programado, com todos os lugares tomados e dezenas de pessoas de pé. Presentes além do prefeito Sebastião Valadares o deputado Walter Bártolo e secretários estaduais além do presidente da Teleron, Silvio Santiago.

Teixeira citou em seu pronunciamento que o Estado deve procurar meios para evitar que se continue sendo apenas produtor de gêneros básicos e que pese o industrializá-los e haver o acesso mais em conta ao consumidor. Além disso o governador falou em novas mudanças e lembrou que numa equipe "todos ficamos antigos e as vezes é preciso mexer".

LAERTE: MAIOR ENTEDIMENTO COM A CLASSE POLÍTICA

Laerte pregando entendimento e ações para o desenvolvimento do Estado (Fotos de Machado).

A necessidade de melhor entendimento com a classe política, sócio decisiva ao produtor e uma ação que vise a redução do custo ao consumidor, apoio à Caiaro, combate à malária e apoio à iniciativa privada são pontos básicos defendidos pelo novo secretário de Planejamento, engenheiro José Laerte Araújo, em seu pronunciamento.

A fala do novo titular da Seplan foi esta:

"Em março de 1982, a convite do Exmo. Sr. Governador do Estado e com a homologação do Exmo. Sr. Ministro dos Transportes, assumimos a Direção Geral do Departamento de Estradas de Rodagem — DER-RO, objetivando viabilizar rapidamente as ações deste Departamento, especialmente junto aos organismos financiadores do Programa POLONOROESTE (BIRD, BNDES, DNER, SUDECO, dentre outros órgãos).

No período decorrido entre março de 1982 e a presente data desenvolvemos várias ações no DER-RO, destacando-se as seguintes:

— Aprovação junto ao BIRD/BNDES/DNER do Plano de Ação de Ajuste do Sub-Projeto de Rodovias Vicinais Coletoras e liberação das pendências de ordem técnica existentes;

— Consecução das metas estabelecidas no Estudo de Viabilidade do Programa POLONOROESTE — Sub-Projeto de Rodovias Vicinais Coletoras. Referido Estudo de Viabilidade estabelecia uma extensão total de 422 km de rodovias, tendo sido construído, com o mesmo volume de recursos, nada menos que 502 km, mantidas as mesmas características técnicas.

— Estabelecimento de mecanismos de controle dos transportes coletivos intermunicipais com definição de tarifas adequadas aos vários tipos de rodovias, permitindo sensível redução no preço das passagens em Rondônia que, em 1983, situava-se 45% acima daquelas vigentes na Região Sudeste do país, sendo hoje cobrada uma tarifa média menor em 12% daquela vigente na citada região.

— Implantação do sistema rodoviário estadual visando a integração com o transporte fluvial, bem como a interligação com as demais vias de transporte do país;

— Implantação de um elenco de rodovias de acesso aos vários projetos de Colonização existentes no Estado (Machadinho, Urupá, Bom Princípio, Rio do Ouro);

— Implantação de rodovias de acesso aos pólos econômicos do Estado, destacando-se:

Rodovia do Calcário — interligando a Usina de Calcário à BR-364, possibilitando menor custo de aquisição desse corretivo de solos pelos colonos.

Rodovia Rio do Ouro — permitindo o acesso à BR-364 da primeira usina de álcool do Estado. Tal Usina irá constituir no primeiro passo da fase agro-industrial de Rondônia, permitindo sensível economia no transporte do álcool, até então proveniente do nordeste brasileiro.

— Implantação de 8 (oito) Residências Rodoviárias objetivando a manutenção da malha rodoviária do Estado;

— Transferência às Prefeituras Municipais de máquinas, equipamentos e prestação de assistência técnica e financeira, objetivando fortalecer as estruturas rodoviárias municipais;

— Pavimentação da Rodovia Pimenta Bueno-Espigão do Oeste com 37,0 km de extensão e do Acesso ao Aeroporto de Vilhena com 7,0 km de extensão;

— Implantação, pavimentação e urbanização do acesso da BR-364 à cidade de Porto Velho, obra essa que inclui a construção do Trevo Rodoviário, Monumento aos Pioneiros e de uma área de lazer para a Capital do Estado;

— Implantação da Rodovia BR-429, ligando Presidente Médici, na BR-364, a Costa e Silva, no Vale do Rio Guaporé. Essa obra cuja extensão total é de 348 km encontra-se em adiantado estágio de execução restando implantar 110 km, previstos ainda no primeiro semestre do corrente ano, consolidando-se assim a integração do Vale do Guaporé ao restante do Estado;

— Implantação da Rodovia RO-399, ligando Vilhena/Colorado do Oeste/Cerejeira e o distrito de Pimenteiras. Atualmente já é possível o tráfego permanente de veículos entre Vilhena e Cerejeira, com previsão de ser estendido até o distrito de Pimenteiras, nas margens do rio Guaporé, ainda no corrente ano.

Em fevereiro de 1983, atendendo a uma convocação compulsória do Exmo. Sr. Governador do Estado, estamos assumindo a Secretaria de Planejamento e Coordenação Geral do Estado.

Nesta oportunidade ressaltamos o importante trabalho desenvolvido pelos Secretários de Planejamento anteriores, especialmente a Dra. Janilene Vasconcellos, ao tempo em que presenciamos definir os estágios de desenvolvimento sócio-econômico que, ao nosso entender, recomam a evolução de Rondônia:

1º Estágio — Abrange o período compreendido entre a chegada dos Bandeirantes e a data da elevação do Território a Estado;

2º Estágio — Compreende o período decorrido entre a elevação do Território a Estado e a conclusão da pavimentação da Rodovia BR-364. Nesse estágio foram implantadas as principais obras de infra-estrutura física e organizacional dos Municípios, tais como: prédios de Prefeituras, Câmaras de Vereadores, Fóruns, hospitais, cadeias, delegacias de polícia, legislação de uso do solo urbano e aproximadamente 80% da malha viária, além da municipalização das ações de educação e saúde.

3º Estágio — Com a elaboração do Primeiro Plano de Desenvolvimento Integrado de Rondônia, foram estabelecidas as diretrizes para o desencadeamento de um processo de desenvolvimento harmônico, em que as ações nos setores produtivo e social se fizessem de forma equilibrada e objetiva, respeitando-se prioritariamente a atuação da livre iniciativa.

Neste estágio, definimos como metas prioritárias do Governo de Rondônia, as seguintes:

— Operacionalização da comercialização dos gêneros alimentícios produzidos em Rondônia.

Caberá à Secretaria de Agricultura e ao BERON, a atuação nesse setor de modo a proporcionar um acréscimo de, no mínimo, 20% nos preços dos produtos cultivados além de permitir uma redução no preço final ao consumidor de aproximadamente 40%.

Devido aos reflexos positivos que essas ações permitirão ao homem do campo e ao consumidor, todo o esforço será empreendido a nível de Estado para o cumprimento dessa meta.

Além disso, pretende-se incentivar a produção e comercialização de hort-fruti-granjeiros e aviscultura visando aumentar os níveis de produção de forma a beneficiar o produtor e principalmente o consumidor. Essa mesma política deve se estender ao pescado.

A assistência técnico-econômica e financeira ao produtor deverá ser feita de modo agressivo de maneira tal que o incremento da produção agrícola não seja dado em função da incorporação de novas áreas produtivas mas, ao contrário, pela melhoria da tecnologia de exploração da terra, com o aumento da produtividade.

—Construção de casa própria para a população de baixa renda.

A COHAB-RO acaba de regularizar todos os conjuntos implantados ao longo da BR-364. Nos próximos dias estará entregando mais 480 casas, em Porto Velho, e iniciando a implantação de um número de habitações superior a 1 500 unidades. Em Guajará-Mirim já foi iniciada a construção de um conjunto habitacional. Nos próximos 90 dias será iniciada a primeira experiência, em Rondônia, de Cooperativa para a construção de unidades habitacionais, num total de 500 unidades.

— Municipalização da Educação e Saúde.

A primeira experiência brasileira em que o Estado funciona como órgão normativo e as Prefeituras como executoras dos sistemas de Educação e Saúde, vem se realizando no Estado de Rondônia.

A política de Governo agora, consistirá na melhoria substancial do ensino e dos serviços de saúde existentes, colocando num primeiro plano a tão falada qualidade e seus benefícios gerados à população e num segundo plano a quantidade oferecida.

— Racionalização das Atividades de Mineração.

Serão desencadeadas várias ações objetivando a conciliação das atividades de mineração a nível empresarial e autônomo.

É meta prioritária o incentivo para que o primeiro estágio do beneficiamento da cassiterita seja projetado em Rondônia, proporcionando o incremento de absorção de mão de obra e elevação da arrecadação do Estado. Além disso, essa medida dará ao Estado condições de superar o estágio de simples exportador de matéria-prima em que se encontra.

— Incentivo à Agro-Indústria.

Passa a ser meta do Governo o apoio à agro-indústria nos seus processos mais primários. Todo o esforço será feito para apoiar a iniciativa privada e desestimular a saída dos produtos naturais de Rondônia sem que antes parte deles se submeta aos processos elementares de industrialização, de preferência no próprio meio rural.

—Saneamento Básico

Os sistemas de abastecimento de água das cidades de Presidente Médici, Costa Pinto do Oeste, Ariquemes e Guajará-Mirim serão suas obras acabadas de modo a proporcionar seus benefícios às comunidades, dentro da maior brevidade. Com relação a Capital do Estado, serão adotadas medidas urgentes a curto prazo seguidas de ações definitivas para eliminar as deficiências atuais.

— Energia Elétrica

Face ao vertiginoso crescimento populacional de Rondônia, será dispensada à CERON, uma atenção especial de forma a incrementar o sistema de manutenção do equipamento existente e os serviços prestados.

— Meio Ambiente

Execução de uma política de meio ambiente para o Estado, visando preservar nossa fauna, flora e mananciais, através da reorientação do fluxo migratório para áreas cujas atividades agrícolas não interfiram com a manutenção do ecossistema da região será, ao mesmo tempo, estimulada uma exploração racional das florestas, através do cumprimento do Código Florestal de Rondônia pelos colonos e empresários da indústria madeireira. Dessa forma, será possível o equilíbrio harmônico entre o desenvolvimento sócio-econômico e a qualidade de vida necessária à população do Estado, aqui incluídas as comunidades indígenas existentes.

— Combate a Malária

No tocante à saúde pública, será dada ênfase ao combate a Malária, na Capital e Interior do Estado através de medidas preventivas que possibilitem a diminuição dos elementos indicadores existentes. Procede-se à um intensivo policiamento das obras públicas a fim de se evitar a formação de focos artificiais, além da eliminação daqueles naturais.

— Política Rodoviária

Além da continuidade do atual Programa Rodoviário, que consiste na implantação das rodovias coletoras, alimentadoras e de malha estadual, será executada a pavimentação da rodovia BR-364, no trecho Porto Velho-Rio Branco, a cargo do DNER. Também serão pavimentadas as rodovias estaduais RO-399 — Vilhena-Colorado do Oeste, RO-010 — Pimenta Bueno-Rolim de Moura e RO-383 — Cacoal-Rolim de Moura.

— O Homem.

O homem será o objetivo primeiro de todas as ações de Governo. A formação de uma identidade cultural em suas formas mais abrangentes, torna-se essencial para a consolidação de estrutura sócio-cultural de Rondônia.

A atuação da Secretaria de Educação e da Universidade consolidar-se nesse momento, de suma importância, pela grande contribuição que podem dar na elevação do nível cultural de nossa população e na formação de técnicos identificados com as peculiaridades do Estado.

A segurança pública será disponível tanto para o trabalho como para o lazer.

Aliado a isso, serão oferecidas condições dignas nas instituições penais, respeitando a pessoa humana, sua personalidade e individualidade.

Antecipando-se aos grandes centros urbanos serão adotadas medidas preventivas de apoio ao menor e promoção social, a fim de se evitar o processo de marginalização, além de intensificação das ações de valorização dos estratos menos favorecidos da sociedade.

Agora o país terá acelerado o seu processo de redemocratização. As instituições serão racionalizadas, prevendo-se para o futuro uma nova Constituição, mais afeiçoada aos nossos tempos.

Aos políticos compete o trabalho mais importante qual seja detectar as aspirações das comunidades que representam, agilizá-la a nível partidário e defendê-las junto ao Executivo.

O bom relacionamento da classe política com os poderes afins é extremamente salutar para o exercício da democracia.

O cumprimento dessas metas do Governo é o que a sociedade espera, além da eliminação dos desequilíbrios, da harmonização dos bens e serviços, da administração da justiça e promoção da segurança do cidadão.

Meu Governador, minhas senhoras, meus senhores, minhas senhoras, e meu primogênito, pelo trabalho, ao não do sacrifício em prol de uma sociedade justa e moderna, em que os homens se entendam no seu relacionamento horizontal e vertical.

O Governo convoca os empresários e o povo para consubstanciar essas metas, surgindo uma nova Rondônia.

Senhor Governador, assumo a Secretaria de Planejamento e Coordenação Geral com toda a dedicação e vontade de trabalhar os temas em que reafirmo minha lealdade a V. Exa. e meu empenho em todos os mais melhores dotes deste Estado.

ASSINE AM

Janilene agradece a oportunidade na ESG

A secretária Janilene Melo, do Planejamento, ao entregar o cargo fez questão de salientar o agradecimento ao governador Jorge Teixeira pelo apoio recebido quando na função. O pronunciamento da Janilene foi o seguinte:

"O dia 2 hoje me é particularmente significativo. A transmissão nesta solenidade das elevadas funções de Secretária de Planejamento me sensibiliza pela confiança depositada em minha pessoa, onde procurei, em comum acordo com as diretrizes básicas do Governo Jorge Teixeira, desenvolver juntamente com a equipe do Governo, projetos que buscassem, em última instância, a consolidação político do Governo pela ação coordenadora dos diferentes segmentos da administração pública estadual, tive a partir do início da gestão de Governo de Rondônia, do seu Governo uma conduta participativa, cujo instrumento maior era o planejamento das ações, que viessem a consolidar os diferentes anseios:

1º) Da transformação em Estado;

2º) Da consolidação do Estado pelo estabelecimento das bases essenciais nos níveis social, econômico, cultural e político.

Ao assumir o comando das ações na Seplan, em substituição ao Exmo. Sr. Dr. José Renato, hoje presidente do Tribunal de Contas de Rondônia, não me foi fácil a tarefa de criar convergências do próprio processo de planejamento.

O enorme trabalho que até aqui vinha sendo realizado sob os ombros do Dr. José Renato, ao ser transferido, encontrou em meus ombros a convicção de servir o melhor possível, com lealdade, dedicação e obediência às diretrizes traçadas pelo Governo, a fim de que não fosse permitida a descontinuidade dos serviços feitos com tamanha habilidade pelo meu antecessor.

Procurei, mais uma vez, a mais difícil das tarefas: permitir que tudo continuasse promovendo o ajustamento necessário à condução dos negócios do Estado em seus diferentes segmentos, principalmente aquele de exercer seus princípios de serviço em benefício do crescimento e do desenvolvimento de Rondônia.

Creio ter cumprido o papel a que me propus, de atingir os objetivos traçados, levando em conta a mobilidade sempre dinâmica inerente de Rondônia, para a efetiva consolidação presente nos instrumentos de planejamento até aqui elaborados.

Agradeço a colaboração da minha equipe de trabalho, dos colegas secretários e presidentes de empresas e, sobretudo a humildade, estímulo e apoio irrestrito aos sempre recebi do senhor governador, em todos os momentos desta jornada.

Quero externar a minha satisfação pela escolha do Dr. José Lacerda, homem público de competência comprovada no DER, e identificado com os problemas de Rondônia.

Senhor governador, parto feliz e grato pelo privilégio que tive em prestigiar a sua equipe e mais ainda pela oportunidade de ir cursar a Escola Superior de Guerra, onde irei estudar o Brasil."

Janilene fez questão de mostrar agradecimento ao governador e citou a importância da Seplan no contexto estadual.

Aula inaugural no IME hoje

BRASÍLIA (ESN) — O Diretor de Engenharia da Aeronáutica, Brigadeiro Tercio Pacitti, dará a aula inaugural deste ano no IME — Instituto Militar de Engenharia. A conferência será realizada as 9 horas do dia 22, hoje, na sede do IME, na Praia Vermelha, Rio de Janeiro.

O Engenheiro Tercio Pacitti, considerado uma das maiores autoridades brasileiras na área de computação de dados, é professor do ITA (Instituto Tecnico de Aeronáutica, função que exerceu até ser nomeado diretor de Engenharia da Aeronáutica.

DIPLOMATAS CONTRA-ATACA NA JUSTIÇA

A escola de samba do Diplomatas está aguardando apenas a decisão que a Justiça dará à liminar impetrada pela Polícia do Caiari, impedindo a entrega do troféu e do título de campeã à agremiação presidida por Heliton Costa que se considera campeã, apesar do contratempo e de não ter recebido "a sua gratificação em dinheiro" para isso.

Dependendo dessa decisão, a Diplomatas promete entrar na avenida, através de seu corpo jurídico formado por cinco advogados e apenas para que seja feita, segundo o presidente, justiça. Costa "o campeonato do ano é o nosso, porque nós temos os verdadeiros campeões do samba. Enquanto isso, nosso advogado está atuando, mesmo porque ninguém pode tomar nada".

TESTEMUNHO

Para a Diplomatas os fatos falam a favor deles, não são as explicações quanto a ausência do povo, disse Heliton. Segundo ele, o povo não se locomoveu a fim nos jornais que viu fotos de carnavalescos e de "gaiolas" nos preparativos para o desfile, "mas nenhuma foto mostrando a ausência do povo". Ainda segundo ele, "o povo não vai ao desfile para ficar esperando horas sozinho, mas foi para ver os grupos nossos irmãos".

CONSIDERAÇÃO

Concluindo, o presidente da Diplomatas disse que dentro de aproximadamente 10 dias todos os componentes e admiradores da escola terão uma comemoração em nossa sede e um encontro através da imprensa.

Caiari já entrou na Justiça contra Bi da Diplomatas

A Escola de Samba Poderosa do Caiari entrou com uma ação junto à Vara de Fazenda Pública de Porto Velho, com o objetivo de tornar nulo o resultado proclamado pela Comissão Organizadora do Carnaval, no desfile das Escolas de Samba de 1º Grupo, que deu a vitória à Bi-campeã Diplomatas.

A informação é do diretor jurídico da Caiari, Jovenal Almeida de Sena, salientando que o objetivo da ação na justiça, "é mostrar" o campeão do Porto Velho". Na ação a Caiari pretende o mesmo adotado pela comissão organizadora para retirar 3 pontos dela como deu da Diplomatas por atraso no início do desfile.

Segundo Jovenal, o critério foi usado pelo próprio João Paulo, no momento da apuração, e não consta do regulamento do desfile. Disse ele da escola da Caiari, a Comissão Organizadora do Carnaval era composta de cinco pessoas, para contra-argumentar.

Caso isso não aconteça, o julgamento será feito de imediato. De concreto, a Caiari ela diz você que fazia essa alegações finais. Apesar de não estarem de acordo impetrada contra na Vara de Fazenda Pública, a escola resolveu está questionando sobre o presidente dos trabalhos da comissão julgadora, que, segundo eles diretores, teria anteriormente negado por João Paulo dos Virgens, presidente da comissão. Segundo eles, "sobre do presidente e ordenou mais negou não diretiva, razão da Caiari quanto da Diplomatas".

Banco do Estado de Rondônia S/A

RESOLUÇÃO PRESIDENCIAL Nº 101/85 DE 21 DE FEVEREIRO DE 1 985.

O Presidente do Banco do Estado de Rondônia S/A. — BERON, no uso de suas atribuições legais, NOMEIA, OSVALDO NERI, brasileiro, solteiro, advogado, C.P.F. nº 140.371.229-91, Cédula de Identidade nº 880.184 SSP-PR, JEFFERSON DELANO FIORI, brasileiro, casado, advogado, C.P.F. nº 288.981.429-49, Cédula de Identidade nº 1.147.836 SSP-PR, WALDEMAR JULIO REIS DE CARVALHO, brasileiro, solteiro, engenheiro, C.P.F. 173.307.781-49, Cédula de Identidade nº 73843 SSP-RO, JAIR QUINTAO BAMPASO, brasileiro, solteiro, engenheiro, C.P.F. nº 180.397.671-68, Cédula de Identidade nº 91410 SSP-RO, para, sob a presidência do primeiro, constituirem a Comissão de Licitação de Obras do BERON nas tomadas de preços nº 001/85,002/85, 003/85 e 004/85, aos quais são atribuídas amplos poderes na consecução dos atos necessários para esse fim.

Publique-se, Registre-se, Cumpra-se.
PAULO CORREIRO SALDANHA
Presidente

O GRANDE GRITO DE CARNAVAL DA LINHA VOLKSWAGEN—85. É NA RONDASA

SANTANA* PARATI* VOYAGE*SAVEIRO
*GOL*FUSCA*KOMBI*PICK-UP

Aproveite esta promoção e saia dirigindo logo o seu zero Km. Temos também um estoque variado de carros usados.

Paralama Fusca apenas 60.000
Câmara de ar apenas 15.000

Rua Gonçalves Dias c/ Rua Alvaro Maia (Defronte um Supermercado em complemento) Fones: 221-0361 — 221-2736

Professor pede escolha apolitica na Educação

A escolha do Ministro da Educação não deve ficar sobre a alçada e sistema de composição política, segundo o presidente da Associação dos Docentes da Universidade Federal do Rio de Janeiro (ADUFRJ), Izael Tavalkin, porque "a importância que o ministro vai ter com eleições federais significa que subordinação vai que Tancredo Neves assumir com os governadores, os governos que vão nomear com os representantes de 12 prestigiam, de deputados do país, estes e dezena de outros poderes gostaria em saber de ouvir".

Izael se compromete, entretanto, pelos professores, mas, os professores, Izael Tavalkin entende, a importância de eleger pelos de 1º, 2º e 3º grau, a democratização da universidade, a criação de conselhos para eleger a qualidade do ensino, de pesquisa e das atividades de extensão para cultura.

O presidente da ADUFRJ diz que os professores estão preocupados com os rumos que a escolha do futuro ministro da Educação vai imprimir à universidade, lembrando que os docentes são debatidos a favor de um ensino público igual e gratuito em todos os níveis, que se mantenha aberto para a livre manifestação de idéias, como a Associação de Docentes com a Presidência aberta, ao dia 12 de janeiro, da Universidade de Brasília e Presidente eleito, Tancredo Neves, sempre cooperou com os professores.

— Estamos preocupados agora, e que os partidos políticos sobre a escolha do Ministro da Educação — acentua o professor Izael Tavalkin — porque, se o novo Ministro não for sensível aos problemas universitários e da pesquisa, ele não será um bom Ministro para promover as mudanças necessárias na área.

Compre um Fiat antes do aumento.

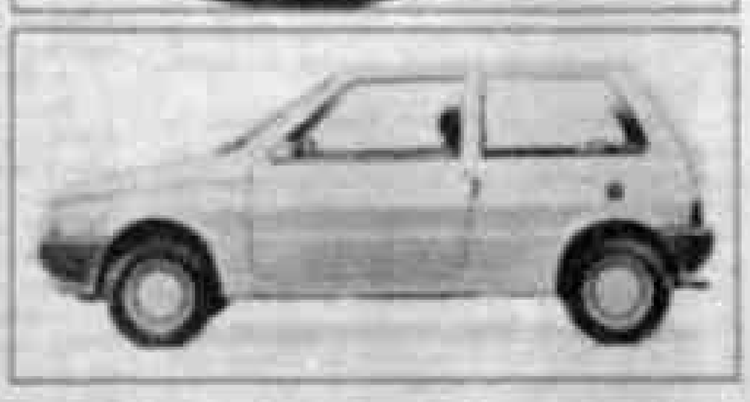

Aplique seu dinheiro onde ele vai render mais.

Só existe uma maneira de não deixar a inflação pegar você no pulo: investir na hora certa. E essa hora chegou.

Aproveite que o aumento ainda não veio. Vá até uma Concessionária Fiat e aplique agora em qualquer modelo da linha Fiat 85.

Em troca, seu carro usado é superavaliado como entrada. E os planos de financiamento têm as taxas mais baixas do mercado.

Quem compra Fiat hoje ganha dinheiro, ganha a tecnologia mais avançada e ganha a maior garantia do mercado (4 anos).

Seja rápido. Leve para casa um Fiat, o carro mais econômico do país.

CONCESSIONÁRIA FIAT Automóveis S.A.

Helene's

CABELELEIROS

Corte de cabelos
Estética facial
Manicure Pedicure
Consultas de Estética
e orientação

RUA GETÚLIO VARGAS Nº 2751
(ENTRE CAFIAR GOMES e D. PE[illegible])

ASSOCIAÇÃO

Policiais fazem reunião e querem novo presidente

Começou ontem na Central de Polícia a reunião de policiais civis que estão preparando forma uma nova chapa para a próxima diretoria da Associação dos Funcionários da Polícia Civil, que tomará posse no mês de junho.

Ontem era intensa a movimentação de agentes que se aglomeravam em vários grupos, onde o fim de vários escalões da Secretaria de Segurança e enérgica escalões da Secretaria de Segurança e elaborar exposição de motivos que seja entregue ao Secretário Antonio Amaro da Silva que tomou posse ontem no Palácio Presidente Vargas.

Segundo os policiais, a atual diretoria da Associação nada fez em prol da classe e sim pleiteou apenas benefícios próprios deixando de lado o policial, que era a figura principal. Os agentes disseram ainda que com a idéia de colocar elementos de várias partes da SSP só tende a melhorar, uma vez que todos trabalharão em ascensão.

Amaro quer uma política dinâmica na SSP (F. Machado)

AMARO ASSUME SEGURANÇA PROMETENDO MUDANÇAS

O delegado Antônio Amaro da Silva assumiu ontem na sucessão do policial Presidente Vargas pedido o governador Jorge Teixeira o cargo de Secretário de Segurança prometendo, em entrevista que concedeu em seguida, estudos profundos no atual aparelho da SSP para então promover as mudanças necessárias. Ele disse que em sua gestão haverá inteiro entrosamento com outras secretarias e lembrou que a ação policial deve ser respaldada por um planejamento amplo.

O pronunciamento do novo secretário de Segurança foi o seguinte:

"Para mim, é motivo de muita honra, recebendo do senhor governador, a confiança e a incumbência para dirigir a secretaria de Estado de Segurança Pública, ao lado certos senhores de que envidaremos todos os esforços para desempenhar o conteúdo e missão que ora nos é confiada.

Ciente dos sacrifícios que enfrentamos nesta jornada que se inicia, sinto-me sem nenhuma responsabilidade, novos planejamentos, principalmente os de natureza operacional, pois estamos que a segurança pública terá que bem utilizar seus recursos técnicos e humanos no sentido de prevenir e combater todo tipo de crime, bem como proporcionar a paz social.

Senhor governador

Vossa Excelência é indubitavelmente um dos melhores luminares das diretrizes que circundam o povo rondoniense. Coronel e paraquedista do Exército brasileiro sempre destacou-se pelo seu arrojado espírito de luta e sacrifício em prol da causa pública. Oriundo, prefeito de Manaus, hoje, fundador e incentivador do Estado de Rondônia.

Entre tantos outros méritos, como de todos já é sabido, a grandiosidade de vosso coração juntou-se a excelência de sua vida pública para unir no espaço da Federação brasileira mais uma estrela a cintilar na constelação de nossa Bandeira Nacional.

Doutor Humberto, a convite de vossa excelência aqui estamos a serviço de uma missão profissionalizante como diretor da Escola de Polícia — posteriormente como chefe. Agora, com o mesmo espírito de luta e integração, prosseguimos dar continuidade ao vosso magnífico trabalho.

Por oportuno, queremos tornar público algumas grandes metas realizadas durante sua profícua administração além da construção e inauguração de diversas delegacias de polícia, situadas na capital e municípios deste Estado, estamos tendo em funcionamento a Academia de Polícia Civil que com a nossa modesta participação já presta relevantes serviços de recrutamento, seleção e curso de treinamento específico na formação do nosso corpo policial.

No decorrer do ano em curso, foi promovida a formação de 80 delegados de polícia, 148 agentes policiais e 50 escrivães, todos rigorosamente orientados e preparados para o desempenho da função policial.

Dentro desta conceito genérico e progressista a Polícia Civil de Rondônia começa a atingir a sua plenitude, respaldada no mais sobre escrito ao espírito de classe, manifestando-se sob várias matizes, a exemplo da união predominante entre a Polícia Militar, Polícia Civil e Departamento de Polícia Federal, fato praticamente inédito no país, facilitando com isso os esclarecimentos dos crimes e tornando maior tranquilidade e paz à população.

Senhores, esta é a imagem que personifica o nosso Secretário de Estado de Segurança Pública que exalta da tranquilidade e tolerância de paz.

POLÍCIA SEM PISTAS SOBRE A MORTE DO ADVOGADO

Até ontem nada havia de concreto para a elucidação do assassinato do advogado Ademir Scantabuba morto na última Sexta-Feira com dois tiros na cabeça, na sala 415 do 3º andar do edifício Rio Madeira.

O delegado Agílco, da Homicídios, disse que esse foi um crime premeditado, pois o assassino já havia estudado todos os modos de como agiria a vítima. Esperou o vigia do prédio ir até ao banheiro, pegou um dos elevadores e quando chegou ao 3º andar colocou um papel na lâmpada do foto—células do elevador fazendo com que esse ficasse esperando até que ele concluisse seu intento.

O vigia do prédio disse ao delegado Francisco Ramalho, que ele revelou ter ouvido dois disparos e quando subiu até o andar da sala 415 o elevador lateral já havia descido e só o corpo do advogado estava estirado atrás de sua mesa com dois balaços no crânio.

Nada de pistas que leve ao assassino. Não houve nenhum motivo para a polícia suspeitar de alguem, uma vez que o advogado não tinha inimigos, pois todas as pessoas interrogadas disseram que ele era uma pessoa de bem.

TAXISTA

Já se passaram várias semanas do assassinato do taxista Oliveira Carneiro, morto com um tiro na cabeça e seu corpo foi jogado no quilômetro 17 da BR—364. Nenhuma pista foi encontrada que levasse a polícia prender os latrocidas. O delegado Francisco Matos do 5º DP teve um grande trabalho, prendendo suspeitos e depois soltando, sem nada concreto.

"Esse é mais um crime que os assassinos ficam impunes e prontos para agir novamente, sem que nada se faça a respeito. Dessa maneira não podemos confiar na Polícia que Temos. Desabafou um taxista amigo da vítima.

Uma atitude que se espera tome logo de saída o secretário de Segurança Antonio Amaro da Silva, que ontem assumiu, é no tocante à discriminação que fazem delegados e policiais nas delegacias e outras repartições da SSP aos repórteres que trabalham no setor. Para os que só falam bem dos policiais e que não criticam a ação da Polícia, para estes os livros de ocorrências são livres.

Para os órgãos de Imprensa que, como o ALTO MADEIRA, vêm cobrando da Polícia um trabalho que justifique o salário dos policiais, então para estes há enorme discriminação com cessão apenas de notícias de embriagues e similares.

É comum o delegado ou o policial de plantão se arvorar em dono da verdade e querer apenas que se noticie o que ele deseja. Ou então colocarem em tinta vermelha que é proibida a divulgação. Aí quando o repórter resolve investigar por conta própria então delegados e agentes ficam como se estivessem sendo insultados.

Entra secretário, sai secretário, e sempre as promessas de que os livros de ocorrências serão liberados para os repórteres são feitas mais nunca cumpridas. Ainda na administração do antecessor do secretário Amaro ele prometeu aos repórteres que essa discriminação acabaria. No entanto, quem manda nas delegacias são os delegados e então nem o secretário falando deu mais condições de trabalho à Imprensa.

Daí o apelo que o ALTO MADEIRA renova: que se acabe com a discriminação. Que se dê conhecimento público do que é registrado nas delegacias. Há necessidade de que a Polícia entenda que graças à Imprensa muitos crimes foram resolvidos (vide caso da Cascalheira, aquele assassinato — dentro do 2.º DP — do pintor Francisco Coutinho e até o famoso caso Agemor).

BNH divulga rateio das cadernetas do Sul Brasileiro e Habitasul

PORTO ALEGRE (FBN) — O Banco Nacional de Habitação divulgou, através de jornais de Porto Alegre e do interior do Estado, o roteiro entre 12 agentes financeiros das Cadernetas de Poupança da Habitasul Crédito Imobiliário S/A., e da Sul Brasileiro Crédito Imobiliário S/A., em virtude de suas liquidações extrajudiciais.

Consta, no edital, uma relação da agência de origem e do novo agente, com os respectivos endereços. Esclarece o BNH que as novas cadernetas de poupança foram abertas automaticamente, sem necessidade de qualquer providência dos depositantes e estarão liberadas para depósitos ou retiradas a partir da próxima segunda-feira, dia 25.

LETRAS IMOBILIARIAS

Quanto às letras imobiliárias das duas empresas, o BNH informa que divulgará, em 11 de março, a data e os locais em que os possuidores deverão comparecer para o recebimento, em seus vencimentos, dos valores dos cupons e do principal.

O rateio dos Cr$ 1 trilhão e 759 bilhões em depósitos de cadernetas de poupança do sul brasileiro e Habitasul foi feito entre 12 instituições financeiras que atuam nos três Estados do Sul. A maior parcela coube ao Bradesco, com Cr$ 369,9 bilhões, seguido da Caixa Econômica Estadual (RS), com Cr$ 336,7 bilhões; Caixa Econômica Federal, com Cr$ 207 bilhões; Banco do Estado de Santa Catarina, com 167,4 bilhões; e Bamerindus, com Cr$ 140,5 bilhões.

FIAT OGGI

PETROBRÁS
PETRÓLEO BRASILEIRO S.A

COMPANHIA ABERTA
C.G.C. 33.000.167/0001-01

PAGAMENTO DE DIVIDENDOS
AÇÕES NOMINATIVAS

Comunicamos que o pagamento dos dividendos de ações nominativas relativos ao segundo semestre de 1984, cujo início será anunciado oportunamente, não será feito de forma automática como vinha ocorrendo nos últimos anos.
Os acionistas deverão, obrigatoriamente, preencher o BOLETIM DE ATUALIZAÇÃO DE DIREITOS E DE DADOS CADASTRAIS que está à disposição nos agentes credenciados abaixo relacionados.
Aqueles que preencherem o Boletim até 15-03-85 terão seus dividendos pagos ou creditados em conta no primeiro dia do pagamento.
Os demais acionistas receberão seus rendimentos 30 dias após a apresentação do Boletim, se residentes no Rio de Janeiro ou em São Paulo ou 45 dias, se residentes nas demais localidades.
A exigência do preenchimento do formulário para o recebimento dos dividendos tem por objetivo atualizar os referidos dados cadastrais, a fim de possibilitar à PETROBRAS o perfeito cumprimento das disposições contidas na Instrução Normativa nº 76, de 09-08-84, da Secretaria da Receita Federal e também de prestar um melhor atendimento aos seus acionistas.

AGENTES CREDENCIADOS

No Rio de Janeiro:
BANERJ
PETROBRAS - Av. República do Chile, nº 65 - térreo
Em São Paulo:
BANESPA
PETROBRAS - Rua Barão de Itapetininga, nº 151 - 1º andar
Nos Estados do Amazonas, Maranhão e Mato Grosso do Sul:
BANCO DO BRASIL S.A.
Em Brasília:
BANCO REGIONAL DE BRASÍLIA S.A.
Nas demais Localidades:
REDE BANCÁRIA ESTADUAL

OBSERVAÇÃO

Os acionistas deverão portar o documento oficial de identidade e o seu C.P.F. ou C.G.C.

VENDE-SE
URGENTE

Móveis semiluxados. Tudo o que você precisa para montar uma casa como: geladeira, fogão, TV a cores, Som, Sofá, Jogo de quarto, Tapetes, Bar etc.

Ver e tratar no Conjunto Santo Antonio, Quadra 02 — Casa 121, no período da noite, ou pelo telefone 221-8133, no horário comercial.

AQUI É ONDE
MORA
A MODA
RUA JOSÉ DE ALENCAR, 2564 — PORTO VELHO

ESTADUAL NÃO TERÁ CAMPEONATO DE JUNIORES

Os times que vão disputar o Campeonato Estadual não terão equipes de juniores. Pelo menos é o que pretende a Federação de Desportos de Rondônia.

A medida pegou os dirigentes das agremiações de surpresa, tendo em vista que a proposta aprovada pelos filiados, na assembléia geral, criando a Divisão Especial, fala nos itens 9 e 10 a obrigatoriedade da formação da equipe de juniores pelos clubes, principalmente os que seriam convidados para o Estadual, enquanto que os da 1ª Divisão de Porto Velho poderiam ser inventados disso, mas, pelo menos dois, teriam que formar esta equipe.

Em virtude disso, vários dirigentes de Ipiranga, Ferroviário e Moto Clube não gostariam da atitude porque já haviam formado os quadros inferiores e agora teriam que liberá-los, não tendo tempo hábil para formar ou, pelo menos, tirar alguns destaques para as competições sucessórias. Eles garantem também que com esta medida o Estado vai ser prejudicado na formação da seleção de Juniores, que participa do campeonato brasileiro.

FLAMENGO CONTRATA ARTILHEIRO DO LEÃO

O presidente Sebastião Lapa anunciou ontem a contratação do zagueiro Ezequiel e do centroavante Zé Carlos, em Marília-SP. Com estas aquisições o Ipiranga encerrou as contratações para a temporada deste ano.

A diretoria do Ipiranga disse quarta-zagueiro Rui, do Flamengo, vulgou a intenção de contratar o go. Mas, ontem, o presidente Carlos Alberto, do rubro-negro, confirmou as contratações do artilheiro Gino e do lateral-esquerdo Pedro, do Ipiranga. Carlos salientou, no entanto, que não usou do revanchismo, mas quer formar uma grande equipe para este ano. Por isso, adquiriu Alexandre e Benício, do Comercial Palmeiras.

Gino, depois da consagração no Ipiranga, volta ao Flamengo

RIO BRANCO CONTRATA PARA SER CAMPEÃO: 85

ARIQUEMES (Do Correspondente) — O Rio Branco, vice-campeão do Estadual, já está em preparativos para o campeonato deste ano, que ainda não tem previsão para começar, com o objetivo de conseguir o título maior, visto que considera muito pouco a segunda colocação. Para tanto, a nova diretoria, que tem como presidente executivo o empresário Sérgio Jorge, começou o ciclo de contratações para esta temporada. O centroavante Ferrara, que já jogou pelo Fluminense-RJ, Coritiba, Atlético Paranaense, América do México e Matsubara, deve ser contratado, além de mais três outros jogadores do Paraná.

Apesar do pouco tempo de existência — foi fundado em 1981, o Rio Branco, conforme os novos diretores, se tornará num clube de muito respeito em Rondônia. Os jogadores que disputaram o campeonato de 84 vão se reunir com o presidente Sérgio Jorge nesta sexta-feira para definirem a situação para a temporada de 85. No entanto, está certo que o técnico Nelson de Oliveira continuará na equipe, além do goleiro Nivaldo.

DIRETORIA

Presidente — Sérgio Jorge; vice-presidente — Rosalvo; diretor de futebol — Nilson Gonçalves; tesoureiro — Oriel; secretário geral — Idair Pasquatte e presidente do Conselho Fiscal — Sérgio Frey.

O Ferroviário, depois do carnaval, foi o primeiro time a voltar as atividades de treinamento

CLUBES INICIAM PREPARAÇÃO

Apesar de não saber ainda com precisão, quando o Estadual vai começar — há previsão para maio — Ferroviário, Moto Clube e Ipiranga, já iniciaram os preparativos pensando em fazer uma boa campanha. O Flamengo só vai começar as movimentações em março.

Contudo, os quatro representantes da capital fizeram grandes contratações para esta temporada. Todos querem ser campeão, estando disposto a tudo.

O Ferroviário, que estava licenciado há dois anos, contratou um celeiro de craques no interior paulista, inclusive o técnico Hélio Luzes. Os diretores tricolores começam o caminho para o profissionalismo e querem soerguer o prestígio do futebol do Estado.

O Ipiranga imitou ao Ferroviário e também contratou vários jogadores no interior paulista. Seu presidente Sebastião Lapa, que assumiu no início do ano, quer manter a excelente equipe, além de bem representar a condição de campeão porto-velhense e estadual de 84. A equipe azulina mudou o técnico, saiu César Santos e entrou João Silva. Mas o objetivo é ganhar o campeonato deste ano.

O Moto Clube fez a apresentação de seus jogadores ontem, à tarde, no Paulo Mourão, e apareceram como novidade o zagueiro Rito (ex-Mixto), o lateral-esquerdo Mário Cléber (ex-Flamengo) e o centroavante Jaime (contratado no Rio Grande do Sul). O técnico Luizinho preferiu fazer uma preleção ao elenco e deixou bem claro que o alvirrubro vai disposto a ganhar o campeonato, apesar de reconhecer que os adversários fizeram grandes investimentos.

O Flamengo é o único time de Porto Velho que ainda não começou os preparativos. Porém, o presidente Carlos Alberto garante que iniciará no mês de março. Ele decidiu manter a base do time que ficou em segundo no campeonato porto-velhense, mas contratou o artilheiro da temporada passada, Gino, junto ao Ipiranga, além do lateral-esquerdo Pedro (ex-Ipiranga), o goleiro Benício e o atacante Alexandre (ex-Comercial Palmeiras) e o meia Tom (ex-Juventus-AC). O presidente acredita que com este plantel não será difícil reconquistar o campeonato estadual, já que é bi, perdido no ano passado.

■ O Grupo Bradesco de Seguros, depois de se consagrar no vôlei e muitos esportes que estimula, vai entrar firme e forte no basquete. Saiam da barca que o Braga não brinca. Muito pelo contrário.

TAÇA DE OURO

Sábado
7ª Rodada

GRUPOS A e B

Palmeiras	x Vasco	Morumbi

Domingo

GRUPOS A e B

Américas x Flamengo	Maracanã
Botafogo x Náutico	São Januário
São Paulo x Fluminense	Morumbi
Corinthians x Portuguesa	Pacaembu
Bahia x Atlético	Fonte Nova
Cruzeiro x Grêmio	Mineirão
Santa Cruz x Santos	Arruda
Goiás x Guarani	Serra Dourada
Internacional x Coritiba	Beira-Rio

GRUPOS C e D

Esporte x Sergipe	Ilha do Retiro
Náutico x Murici	Viveiro Lima
Fluminense x Piauí	Alberto Nunes
Campinense x Flamengo-PI	Castelão
Botafogo-PB x Ceará	Ernani Sátiro
CSA x ABC	Rei Pelé
Uberlândia x Corumbaense	Parque Sabiá
Brasília x Vila Nova-GO	Mané Garrincha
Ponta Pora x Desportiva	Brinco de Ouro
Joinville x Bangu	Orlando Scarpelli
Ferroviária x Brasil	Couto Pereira
Vila Nova-MG x Ledrense	Mineirão

Crise aumenta no Fluminense com fuga de jogadores

A crise que se instalou na equipe do Fluminense após a derrota para o Vasco, aumentou, ontem, antes do embarque da delegação tricolor para a Argélia, onde vai disputar dois amistosos. Desta vez, os insistentes boatos de que Jandir e Branco iriam fugido da concentração e participado do baile carnavalesco do Pão de Açúcar, na noite anterior da partida contra o Vasco, acabaram aumentando o mal-estar geral.

A notícia não foi confirmada nem desmentida por qualquer dirigente mas sabe-se que os fatos estão sendo apurados e podem gerar a queda do Supervisor Newton Granja, caso a história seja confirmada. Para salvar os problemas, o dinheiro das luvas e o prêmio pela conquista do bicampeonato estadual ainda não foram pagos e Assis, na última hora, alegando doença, não embarcou com a delegação.

Jandir, que embarcou com o time mirim do Fluminense que vai disputar os dois jogos em Argel, disse que não foi a qualquer baile na noite anterior ao jogo.

— Estávamos concentrados e passei a noite vendo televisão junto com o Branco e o Raul. Fizemos vendo o baile do Scala.

Ao pouco atribuir este fato a uma maldade dos torcedores que não gostaram da atuação do Fluminense e ficam ligando para minha casa fazendo ameaças.

O Supervisor Newton Granja era um dos mais irritados. Ele embarcou contrariado com uma série de fatos que vem acontecendo no clube e dos quais não se julga responsável. Embarcaram com a delegação os titulares Duílio, Jandir, Vica e Romerito, e um grupo de mais 12 jogadores reservas, entre eles, Renê. A equipe mais provável, segundo o técnico Raul Carneiro, para estrear na Argélia é: Ricardo Lopes, Getúlio, Duílio, Vica e Renato; Jandir, Renê e Romerito; Washington, Roberto Bertoni e Paulinho.

Schwartz reúne diretoria por mais de cinco horas

Durante cerca de quatro horas, o Presidente Marcel Schwartz — que retornou domingo de uma viagem de dois meses à Europa — esteve reunido com os dirigentes do Departamento de Futebol. A reunião durou mais de cinco horas e dela participaram o Vice-Presidente de Futebol, Antônio de Castro Gil, o Mordomo Jamil Carlos Vieira, o Supervisor Newton Granja e o representante do clube na Federação, Carlos Eugênio Lopes. Foi discutida a atual crise do Fluminense e as medidas que podem ser tomadas nos próximos dias.

Entre outros assuntos tratados na reunião nos escritos da Laranjeiras, pode-se que algumas medidas já foram tomadas, enquanto outras estão em estudo neste momento:

1 — Apuração do descontentamento e a fuga da concentração de Jandir e Branco, que poderão ser punidos.

2 — Afastado do Castro Gil não viajou para a Argélia, como estava programado.

3 — Duílio pode perder o posto de titular. Ou ele recupera por divergências com Antônio de Castro Gil.

4 — Caso os rumores que Jandir e Branco estejam realmente ameaçando a concentração, o Supervisor Newton Granja poderá ser demitido.

5 — A titularidade de Renê está sendo estudada e somente será definida no dia de amanhã (terça) em reunião.

6 — Raul Carneiro teve o diretorio para a Convenções, encontrado para trabalhar com Carlos Alberto Torres.

7 — Ordem ainda não chegou dinheiro para pagar os atrasados dos jogadores.

OLIMPÍADA DE 1992

Londres — O governo britânico quer viver para ser país as Olimpíadas de 1992, mas seus outros candidatos, incluindo a Espanha e a França, já se apresentaram. Foi o lucro de 150 milhões de dólares obtido pelo comitê organizador das Olimpíadas de Los Angeles que convenceu o chefe do governo britânico, Margaret Thatcher, a topar o desafio.

As autoridades esportivas britânicas acabam já começaram uma discreta sondagem para saber quantos dos 89 membros do Comitê Olímpico Internacional apoiariam a idéia de trazer os Jogos para a Inglaterra. Até 1986, contudo, o pedido não será oficializado, para que os ingleses possam estudar as propostas de seus adversários (são eles: Barcelona, Paris, Belgrado, Nova Délhi, Brisbane (Austrália) e Amsterdã-Roterdã).

CBF concentrará Seleção nas cidades do Brasil em que houver amistosos

Apesar de os dirigentes da Cruzeiro terem oficializado a concentração da Taça da Rapsoa para a Seleção se preparar durante a fase de treinamento no Brasil, o diretor de futebol da CBF, Dílson Garcês, disse que você aquela local ficará por pouco tempo, já que seu desejo é concentrar a equipe sempre nas cidades em que farão amistosos.

Até agora já estão confirmados os jogos contra Colômbia, Peru e Uruguai, mas Dílson ainda não designou as locais. Podem ser marcados para São Paulo, Minas, Rio Grande do Sul ou Bahia. Tudo isso será definido nos próximos dias, numa reunião entre o diretor de futebol e o técnico Evaristo Macedo.

— A Taça da Rapsoa é importante, e vamos usá-la logo depois dos clássicos realizados no Rio — disse Dílson Garcês. No entanto, meu desejo é levar a Seleção para as cidades onde vamos jogar. Isso ajuda a motivar o torcedor para o seu estádio. A convocação da equipe será no dia 14 de abril e todos os aproximadamente dos 17 para os clássicos amistosos. Quando acabar essa etapa, a delegação seguirá para a Taça da Rapsoa a fim de realizar os primeiros treinos. Como termina depois estaremos dias 24 contra o Corinthians, vamos a Porto e 2 de maio contra o Uruguai, devemos ser de 10 para concentração nas cidades onde os jogos forem realizados.

CIRO Pinheiro

VISITA

Visita Porto Velho o amigo Dinon Machado Fernandes, que durante o Governo Marques Henriques exerceu o cargo de Assessor de Imprensa e Relações Públicas, tendo sido, também, vereador em Porto Velho. Dilson veio dar o apoio à Escola de Samba Polvos do Cauari (da qual foi diretor), participando dos desfiles e delirando ao ouvir as agremiação. Dilson está aqui com a esposa Zenaide e o filho (único) Ewaldinho, de 12 anos. Viajam segunda-feira.

Jaru teve Carnaval de Rua

Pela primeira vez a cidade de Jaru realizou o seu carnaval de rua, com o incentivo da Prefeitura, com o objetivo de atender reivindicação dos foliões da cidade.

O Carnaval de Rua de Jaru começou sábado e se estendeu até terça, com apresentação de quatro blocos: "Caídos do Céu e Perdidos na Terra", "Os Caveiras", "Grêmio Recreativo Escola de Samba Unidos do Funil" e o "Croc Saravá". O desfile foi na Avenida Padre Adolfo Rohl e cada bloco recebeu medalha de Honra ao Mérito, como incentivo da Administração Municipal.

DESTAQUE

Euro Tourinho Filho, engenheiro agrônomo, em prestório, 41 anos. Destacamos hoje o aniversário natalício deste ilustre rondoniense, que ocupa o elevado cargo de Reitor da Universidade Federal de Rondônia, seu primeiro dirigente e implantador. Euro Filho, pelo trabalho que realiza em prol do ensino superior neste lado vem Estado, é merecedor da consideração de todos os que vivem neste rincão brasileiro. Nossos para béns.

A economista Janilene Vasconcelos Melo viaja amanhã, para o Rio de Janeiro onde vai cursar a Escola Superior de Guerra. Dra. Jane entregou ontem à Secretaria Estadual de Planejamento ao engenheiro Laerte Araújo, que na posse, recebeu os elogios do governador Jorge Teixeira, como uma pessoa bastante "familiarizada com os problemas do Estado e entendido em planejamento". José Gomes de Melo (marido da Jane) fica em Porto Velho, nas atividades normais como conselheiro do Tribunal de Contas do Estado.

FIM DE FÉRIAS

O casal Manoel Medeiros (Neuza Tourinho) Costa recepciona hoje, com almoço, os casais Cagnim/Teodorino Dias, Dr. Fernando/Ana Leite (psicóloga), com os filhos Flávio, Carolina e Gabriela, que retornam domingo a São Paulo, depois das férias e do carnaval em Porto Velho, com escalada até Manaus. Ontem retornaram ao Rio de Janeiro o sr. Eliezer Levi e a esposa Creuza, com os filhos Viviane, Regina e Patrícia, levando, para uma dias no Rio, a Ana Gita, filha de Cleodomildo e Dulcenira Bezerra.

Esta lourequinha é a ANA PAULA, filha do Dr. Paulo Almeida (médico) e de sua esposa Luiza. A Ana Paula completa primeiro ano amanhã e terá festinha comemorativa.

CASARAM

Francisco Araújo da Silva (diretor da Divisão de Limpeza Pública da Prefeitura) e Maria Correia dos Santos casaram dia 12, antes do Carnaval.

O casamento foi na Forum Rui Barbosa, oficiado pelo Juiz de Paz Enéas Frota.

ARIANE REGINA

Nasceu no dia 11 de fevereiro o primeiro filho do repórter Sérgio Mello e de sua esposa Josiane Andrade Mello. Ariane Regina, veio bonita e alegre, para felicidade do jovem casal.

Prefeito Sebastião Valadares inaugurando o praça "Bola 7", no conjunto 4 de Janeiro, construído pela EGO. Ao lado (roupa escura) o diretor da empresa, Chagas Neto. (Foto João Alberto)

Amanhã, 23 de fevereiro, completa mais um ano de vida o sr. Hélio Fonseca chefe da Casa Civil do Governo do Estado de Rondônia. Hélio Fonseca foi promotor de Justiça em Porto Velho, secretário geral do Governo no Território e, por último, Desembargador do Tribunal de Justiça do Estado, fazendo parte, hoje, da equipe que dirige os destinos de Rondônia, além de exercer, com muito acerto, a função de presidente do Conselho Estadual de Cultura. No desempenho da chefia da Casa Civil vem realizando um trabalho digno de ser destacado, inclusive mantendo um bom relacionamento com a classe política, apesar de pouco afeito à esta área. Antecipadamente, os nossos parabéns.

Vitor Hugo- Férias em Campos do Jordão

O secretário de Estado [illegible] Vitor Hugo, no gozo de [illegible], encontra-se em estância de Campos do Jordão, que já frequenta [illegible] há 42 anos. Desta vez, no cargo de Secretário de Estado [illegible] o diretor municipal de Esporte e Turismo Carlos Cidade, [illegible] problemas [illegible] de [illegible] programas, problemas. [illegible] e [illegible] solicitando [illegible] à parte do [illegible] orçamento para [illegible] e [illegible] melhoramentos na [illegible]. Na verdade a Estância de Campos do Jordão [illegible] melhor a Medicina Nuclear [illegible] não [illegible] de uma modificação [illegible] Dona Cida Alves [illegible] de um [illegible] de transporte [illegible] de uma [illegible] à outra [illegible] [illegible], atravessando [illegible] e boas [illegible] [illegible], a menina do [illegible]. O [illegible] [illegible] na [illegible], [illegible] [illegible] e [illegible] [illegible], e [illegible] boa parte da vida [illegible] [illegible] ponto [illegible], [illegible] [illegible] a [illegible] [illegible] e a Banca do Brasil. Encontram-se [illegible], como [illegible], [illegible] [illegible] [illegible] à [illegible] [illegible] e [illegible] [illegible] [illegible]

INDICADOR PROFISSIONAL

ADVOGADOS

SWAMI OTTO BARBOSA
TANIA OTTO OLIVEIRA
Causas Civeis, Comerciais, Trabalhistas
Assistência Contabil e Jurídica a
Empresas, Contratos, distratos,
encerramento de firmas.
Av. KENNEDY, 1.733
Tel.: 221-2582, 1949, 0283, 0241.

MÉDICOS

Dr. AMARO GUSMAO GUEDES
Endocrinologista
Membro da Sociedade Brasileira de
Endocrinologia e Metabologia.
Dietas para emagrecimento, diabetes,
doenças da tiroide, disturbios do
crescimento, excesso de pelos.
magreza.
Consultar a partir de 14:00 horas.
Dr. SALEH M. ABDO
Clinica Geral
Endereço: Edificio Rio Madeira,
2º. andar, sala 209.

GRUPO QUIRINHO
VENDE
CARROS
USADOS

COVEL

1 – Um Opel Furgão ano 83 cor bronze Luxo
2 – Fiat Oggi CS ano 84 cor bege Ouro Autos
3 – Fiat Panorama ano 85 cor bege Doremis
4 – Furgão Fiat 147 ano 84 cor bronze sata
5 –
Tels. 221-3289

ORTODONTIA
Aparelhos corretivos para os dentes
Dr. FRANCISCO ANDREOLI
End: Av. 7 de Setembro, 583
Tel. 221-3939

LOBO

Auto Posto da Madeira de Porto Velho
HAROLDO LEITE
Oficina
Bons planejados

INFORME JC

Com as presenças do rei Juan Carlos e do presidente Felipe Gonzalez, da Espanha, foi aberto, o Madrj, a Fitur — feira Internacional de Turismo —, a segunda mais importante feira do gênero. O Brasil estava representado por treze operadoras entre elas hoteleiras, pela Varig, e delegação da Paulistur, que marcaram posição significativa na realização de negócios a curto e longo prazos. No capítulo: os vôos internacionais e os vôos em Airbus de linhas domésticas da Varig contam agora como novo sistema de vídeo. Na programação, uma novidade: exibição de um vídeo com plano-bar, apresentado durante o jantar para recriar o clima apropriado. E mais: muito bonito o número da "mulata" da "Varig", revista de bordo da Varig, com trajes de Ziraldo.

CRIATIVO

Criativo e dinâmico — assim pôde ser classificado o desempenho da Paulistur, nesses dois anos em que foi re-criada. Lançando-se num projeto de humanização da cidade, a Empresa de Turismo de São Paulo dirigida pelo jornalista e publicitário João **Dória Jr**., colocou em prática uma série de idéias simples e que, efetivamente, deram dinamismo inigualável, em termos nacionais, à sua programação. É de fazer inveja, diante da pasmaceira e do marasmo que impera na Secretaria de Cultura, Esportes e Turismo de Rondônia, Departamento de Turismo e no âmbito da Prefeitura, nesse setor.

TRANSA

Como forma de prestar uma homenagem à cidade de São Paulo pelos 431 anos, a Prefeitura e a Paulistur ofereceram um almoço no Salão São Paulo, do Hotel Transamérica, aos jornalistas de turismo, participantes do III Fórum de Secretários Estaduais de Turismo e Esportes. Presenças: **Carlos** Roberto **Ortiz** Nascimento, Diretor do Grupo **Real** e Superintendente da Cia Real de Hotéis. Prefeito Mário Covas, João **Dória Jr**., Presidente da Paulistur, dentre outros convidados. Destaque: o "mais novo cinco estrelas de São Paulo possui toda uma infra-estrutura para ser considerado um dos melhores em sua categoria no Brasil".

CARNAVAL

O pro está indissociavelmente ligado ao samba e ao carnaval. Este carnaval 85 foi o da desorganização geral, do desgoverno da coordenação e da consagração da falta de policiamento ostensivo (policiais de trânsito não faltaram), definição de horário, ornamentação, iluminação, sonorização e do mínimo de apoio logístico ao Rei Momo e suas princesas ao lado de possível malversação de dinheiro público.

Amir Lando poderá ser o próximo presidente da Assembléia Legislativa.

No capítulo: o vereador João Paulo das Virgens, Coordenador Geral do Carnaval, deve voltar para a Bahia e lá fazer o Carnaval de "Nanaré das Parinhas". JP não tem nada contra o povo baiano, mas assim não dá!

VIP

A "mega" do rock internacional, Nina Hagen, quando esteve em São Paulo, fez questão de autografar o livro de "Personalidades Vip" do Hotel Brasilton São Paulo, onde ficou hospedada. Sua estada naquele hotel rendeu entrevistas coletivas e inúmeros autógrafos. Nina Hagen, tive no Brasilton, o sempre eficiente assessoramento de Celeste Pereira, Gerente de Comunicações do Hotel.

CARAJÁS

Quinze dias antes da inauguração do Projeto Ferro Carajás, pelo Presidente João Figueiredo, a Vasp iniciou seus vôos regulares para esta cidade. Um Boeing 737 partirá de Brasília todas as quartas e sextas-feiras às 18h, realizando um percurso de 1h40 de vôo. No entanto, as instalações da empresa serão abertas oficialmente por ocasião da visita do Presidente, no próximo dia 28. Na viagem das quartas-feiras haverá uma escala em Tucuruí — a segunda que a cidade terá por semana — antes do avião se dirigir para Belém, onde deverá chegar às 21h50. Ao retornar no dia seguinte a aeronave decolará às 7h15, pousará em Tucuruí quarenta minutos depois e em Carajás às 8h, aterrissando em Brasília às 11h40. O vôo diz lembra partirá direto de Belém, voltando na segunda-feira.

TURISMO

Já está na ordem do dia da Comissão Federal de Turismo (CFT) uma discussão que a política e principalmente um projeto de lei que crie um "defesa-turismo" no País. Na prática uma sobretaxa que seria cobrada dos dólares a serem levados ao exterior pelos brasileiros, respeitado um pequeno elenco de pessoas. Esse dinheiro seria destinado a um Fundo Nacional de Turismo. Um processo um tanto complicado e duvidoso em seus resultados. Mas de repente por vir a transformar-se em Lei. Já passou por todas as Comissões Técnicas.

POLÍTICA

O deputado Amir Lando, do PMDB, reúne-se nesta quarta-feira de Cinzas com membros do seu partido, em Porto Velho, tentando destar o nó da presidência da Assembléia Legislativa.

POLÍTICA (2)

Os vereadores Lacledo Queiroz e João Paulo das Virgens, da Frente Liberal, continuam o trabalho de valorização do vereador. No capítulo: já está surgindo a idéia para que essa dupla de áreas, ocupe um espaço mais amplo na sucessão como ao Palácio "21 de Março". O primeiro seria candidato a prefeito-tampão e o segundo a líder na Câmara Municipal, de mãos dadas com o vereador João Coelho, presidente da Casa...

DIRETO

Este colunista em princípio descarta qualquer interesse em dirigir organismos estadual ou municipal, como vem sendo divulgado, diante de possíveis mudanças de governo, e partir deste semestre em Rondônia. Prefere continuar como estou/agrado. Um dos mais certeiros da província...

ENCONTRO

A situação do turismo brasileiro poderá ser o tema de um encontro de jornalistas e escritores de turismo de todo o País. A idéia poderá virar realidade em pouco tempo.

FIGURA

Luiz Malheiros Tourinho, Diretor Superintendente do Grupo Tourinho, Presidente da Associação Comercial, empresário e figura a quem Rondônia muito deve, num trabalho resultante de suas atuações nos mais diferentes setores da Economia, entre outros, desembarcando no Aeroporto Bejmont, "from" Rio.

NIVER

Maria Chagas Melo, esposa de Chagas Melo é uma das grandes "hostesses" do alto mundo, onde ainda pontifica como figura humana, dia 8 comemora em "open house", o "niver" do marido, reunindo os amigos mais pertinazes.

Luta contra a inflação, meta de prioridade máxima

O presidente eleito deu uma segunda entrevista coletiva à imprensa, correlacionando pontos essenciais da primeira, com respostas objetivas e seguras, a perguntas às vezes desgarradas, feitas por alguns jornalistas sem o devido preparo para uma boa inquisição deste natureza.

Com Tancredo Neves só se enganam os que não sabem interpretar o sentido das palavras, ou preferem a malquista ambiguidade.

A sua linguagem é sempre, além de correta, de absoluta clareza, na tradução de um pensamento que nunca procurou ocultar ou esconder-se.

Deixou claro que daria metas prioritárias do Governo a começar a 15 de março, a pouco mais de um mês de distância.

Cuidará da defesa da classe média proletarizada pela política econômica e financeira dos vinte anos de autoritarismo político, sob o domínio de uma tecnocracia freqüentemente impiedosa.

Mas esse cuidado não será eficaz, se não atacar a raiz maior do desequilíbrio econômico em que nos encontramos e que tem resistido a todos os esforços da medicina clássica, para exacerbar a inflação.

Ela aí o inimigo número um. Sem baixá-la, é praticamente impossível chegar ao compromisso da promessa do presidente: a recuperação da renda da classe média.

Nesse propósito serão mobilizadas as energias do futuro Governo, organizado o Ministério e orientada a política geral da Nova República.

O presidente foi sabio, mais uma vez, ao governar com a classe política, num crédito de confiança aos homens que são representativos do pensamento ideológico e dos interesses materiais da comunidade nacional.

"A composição de um Ministério, disse o presidente, nunca foi tarefa fácil. Foi sempre delicada e difícil porque reclama o ajustamento de forças políticas. Duas de forças políticas que me apoiam, talvez pela primeira vez na história do Brasil, o tratamento excepcional de nunca ter sido solicitado o apoio que delas recebi. Nenhum dos grupos políticos, facções ou partidos que me honram com o seu apoio, em nenhum momento fez qualquer exigência ou cogitou qualquer compensação. Por conseguinte me julgo com maior liberdade de ação para organizar o Ministério que me aprouver."

Pretendeu ele ter tido nos dois governadores das forças políticas, e que o presidente se ativa mais à vontade para compor um Ministério de políticos com o devido aproveitamento de técnicos e especialistas, pois esses não podem faltar em qualquer administração moderna.

Pode-se dizer também que não faltam nesse time de políticos homens que possuem conhecimento e experiência técnica, sendo assim na mesma pessoa as condições indispensáveis para o exercício das funções ministeriais.

Tancredo Neves sabe a encontrão nas forças partidárias, mobilizadoras para dar à luta antiinflacionária o impulso que a nação espera para levar-se do seu estrangulamento social e político, de que se encontra ameaçada.

Mais uma opção do BANACRE para você. O sistema asbace de depósitos garantidos.

OS CHEQUES DE CLIENTES DOS BANCOS ESTADUAIS NÃO VOLTAM. BASTA DEPOSITÁ-LOS EM UMA DAS 23 AGÊNCIAS DO BANACRE.

Cartão Verde Amarelo

Para você usufruir das vantagens do Sistema ASUACT, dirija-se a uma de nossas Agências.

BANACRE 20 ANOS

BANCO DO ESTADO DO ACRE S.A.

HORÓSCOPO

ARIES: (de 21/ 03 a 20/ 04) Regente: Marte — Momento importante na vida amorosa dos nativos deste signo. Sentimentos exteriorizados e intensos, é possível relacionamento com pessoa mais velha. Esta é um raro momento de equilíbrio e assertiva, em que você realmente age dentro da lei, seguindo as regras do jogo.

TOURO: (de 21/ 04 a 20/ 05) Regente: Vênus — Vida dinâmica muito favorecida, pois este astro rege vibrações muito harmoniosas e conciliadoras. Não haverá incertezas, comodismo, tendência desiquilibramento: viva. Os desejos também deverão estar bem definidos, não se entregar quem não quiser.

GÊMEOS: (de 21/ 04 a 20/ 05) Regente: Mercúrio — Muita simpatia e receptividade tornarão seu contato com o público fácil e num clima de cooperação. Haverá também sinceridade mental através do pensamento lógico e lúcido. É uma certa pregnância para atividades físicas. Aproveite para descansar.

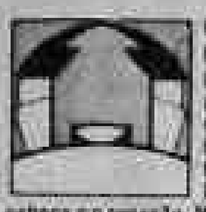

CÂNCER: (de 21/ 05 a 21/ 07) Regente: Lua — Vontade de se recolher ao seu mundo interior, não para fugir, mas para refletir um pouco, colocando em ordem a cabeça e o coração. Momento de profunda meditação, em tudo, mas também sem desespero. Tome contato com a arte. Vá ao cinema ou ao teatro.

LEÃO: (De 22/ 07 a 22/ 08) Regente: Sol — Hoje você está pensando em termos mais práticos, e vê as coisas sem idealizações e nem suas crenças religiosas ou místicas. Boa oportunidade para encontrar-se com os amigos e arejar as suas idéias, vendo-as por outros ângulos, e consolidar suas amizades.

VIRGEM: (De 23/ 08 a 22/ 09) Regente: Mercúrio — Os virginianos estarão pensando muito, mas falando pouco. Estão guardando para si as suas idéias, planos e esperanças quanto ao futuro. E não serão sonhos inconsistentes, mas projetos baseados na realidade, respeitando o tempo e as suas reais possibilidades.

LIBRA: (de 23/ 09 a 22/ 10) Regente: Vênus — Não tente lutar contra as dificuldades que hoje lhe apresentarem, para você, elas precisam estar lá para poder fazer o melhor proveito. Em cada coisa que acontece, sempre há um lado positivo, sempre é possível extrair alguma coisa boa. Nada de milagres.

ESCORPIÃO: (de 23/ 10 a 21/ 11) Regente: Plutão — Organização semelhante: você está procurando algo para você e para quem estiver ao seu lado. Astral positivo para a vida conjugal e para as atividades em geral. Se você, por acaso, estiver se sentindo perdido e confuso, consegue encontrar o fio da meada.

SAGITÁRIO: (de 22/ 11 a 22/ 12) Regente: Júpiter — Hoje você estará dividido: no mundo externo, se apresentará bem falante, simpático e entusiasmado, uma estrela; internamente, porém, poderá estar se sentindo inseguro, ansiando por um carinho sincero ou uma palavra de estímulo. Mas disso só você saberá.

CAPRICÓRNIO: (de 22/ 12 a 20/ 01) Regente: Saturno — Hoje você tentará chamar uma velha amiga à razão, mas, para sua surpresa, ela está distante, tirando teias. Os desejos do corpo e do espírito estarão muito fortes, fazendo você sair pelo mundo, atrás de poder e paixão. Vá em frente.

AQUÁRIO: (de 21/ 01 a 19/ 02) Regente: Urano — Dia positivamente muito animado, mas com tendência para o excesso de diversões. Cuidado com a ressaca. Seus amigos também estarão muito afetuosos, mas talvez um pouco autoritários para o seu gosto. De qualquer modo, você não está para esquentar a cabeça e vai se divertir muito.

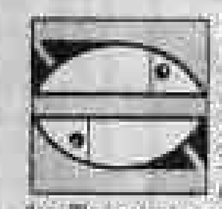

PEIXES: (de 20/ 02 a 20/ 03) Regente: Netuno — Cuidado para não ser explorado pelos outros, pois você está com muita boa vontade e disposição para ajudar. Fique atento para não querer demais, tentando agradar todo mundo. Nesse jeito você acaba se perdendo e, o que é pior, não agradando a ninguém. Siga a sua própria cabeça.

FARMÁCIAS DE PLANTÃO

Drogaria Rodoviária Estação Rodoviária (Noturno)
Drogas Mida Rua Campos Sales nº 551-B. Floresta (Noturno)

A INTERNACIONAL DA RESISTÊNCIA

Realizou-se em Paris, de 3 a 4 de dezembro passado, uma conferência promovida pela Internacional da Resistência. Esta organização foi criada por dissidentes de países comunistas em 1983 e tem sua sede em Paris, 102 avenida dos Champs Elysees. A responsável por seu departamento europeu é a senhora Renata Lesnik, que esteve recentemente no Brasil e com quem mantive longa entrevista em Brasília sobre sua viagem. A tournée teve naturalmente, como propósito chamar a atenção de nossa opinião pública sobre as características mais danosas do processo de informação a que está sendo submetido o mundo democrático ocidental. A senhora Lesnik é uma dissidente soviética de origem, nascida na Moldávia, hoje uma república da URSS, e foi locutora da Rádio de Moscou. Abandonou o "paraíso proletário" em 1981, em circunstâncias sobre as quais prefere não se estender, por achar aquele paraíso um tanto ou quanto infernal...

A Internacional da Resistência reúne 14 movimentos de luta contra o imperialismo soviético, a maior parte da Europa Oriental, mas inclui também a Unita de Savimbi, de Angola, e a Minura nicaraguense, além de representantes dos guerrilheiros afegãos. Da conferência sôbre desinformação participaram altos e eminentes intelectuais russos, europeus e americanos, entre os quais Vladimir Bukovsky, presidente da agremiação, Simone Weil, presidente do Parlamento Europeu, J F Revel e Ionesco, que dispensam apresentação. No certame luta também Claire Sterling, conhecida por seu livro 'Anatomia de um Atentado', em que revela a cooperação russo-búlgara para assassinar o Papa João Paulo II. Micha I Voslensky, autor do best-seller sobre a nomenklatura, Armaud de Borchgrave, o ilustre correspondente internacional e autor do romance The Spike, sobre o patrulhamento ideológico nos órgãos da imprensa internacional; Robert Conquest, um dos mais renomados sovietólogos americanos, Michael Heller, sovietólogo russo e professor da Sorbonne, Zdzislaw Rurzs, amigo conselheiro do chefe comunista polaco Jaruzelski, que se estendeu sobre a desinformação no terreno econômico, Roy Godson, autor de um livro recente sob o título Desinformatsiya, e Juan Vives, um dissidente cubano que falou sobre a desinformação soviética na América Latina, em geral, e na região do Caribe, em particular.

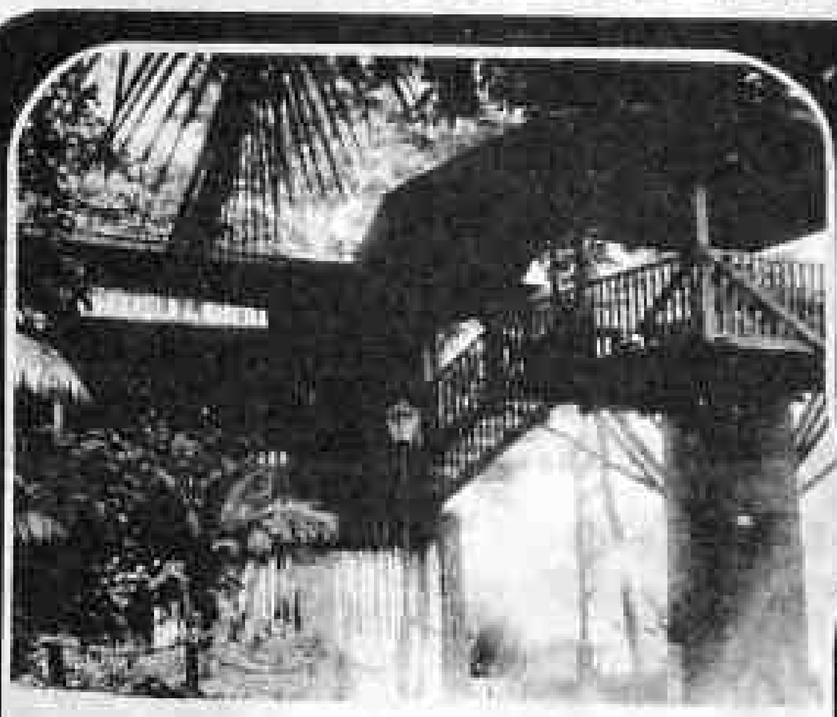

Venha curtir um restaurante de primeira em local aprazível da margem do Rio Madeira. Ambiente arejado e oxigenado pela abundante vegetação. Local ideal para banquetes e recepções refinadas, com acomodação para 300 pessoas sentadas confortavelmente.

CARAVELA DO MADEIRA

Cardápio de primeira qualidade, com pratos regionais e sofisticados. Música ambiente ao vivo, com ótimos profissionais de piano, pianola, órgão elétrico e saxofone. CARAVELA DO MADEIRA, o maior e o melhor ambiente da cidade no ramo de restaurante.
Vinhos — Whiskis — Cervejas — Aperitivos — Refrigerantes. Início da rua Calama, as margens do majestoso rio Madeira.

RUA Ariquemes 104 Reservas: Fone: (069) 221-6641

AJUDE SUA CIDADE.
Receba o fiscal com carinho.

Porto Velho está crescendo. O progresso chega em todos os lares através de obras, de infraestrutura. Precisamos de mais informações para continuarmos a trabalhar e lhe oferecer outros benefícios.

Quando o fiscal chegar a sua porta, receba-o com carinho, ele é antes de tudo um amigo e trabalhador.

Ajude-o fornecendo informações, você estará ajudando toda a comunidade.

Obrigado.

Vamos trabalhar juntos, melhorando Porto Velho.

Administração
Sebastião Valladares
REALIZANDO UM NOVO TEMPO

SECRETARIA MUNICIPAL DA FAZENDA
LETÁCIO LUCENA DE FREITAS
Secretário

70 ANOS PORTO VELHO SEMPRE LUTA NÃO FOI FÁCIL

Seguro para divorciados

raiz Mendonça

O objetivo do seguro é a reparação de dano econômico ou financeiro provocado por um acontecimento aleatório. Nessa medida, como encaixar o divórcio?

Não é decerto aleatório o acontecimento que resulta de ato voluntário do segurado. Incluindo do ponto de vista moral, ele está não raro impelido de antemão indenização do dano oriundo de ato próprio. Se, como é da boa norma do Direito Civil, o autor responde pelo fato a terceiro, com mais razão deve responder pelo dano a si mesmo.

O divórcio é instituição por natureza sujeita à escolha das partes e, por isso, vulnerável à montagem de condições para extrair vantagens do seguro. Na esquematização desse, porém, há meios de reduzir efetivos para o divórcio forçado em proveito do casal. E os danos dos divorciados? Quais os que podem ser objeto de reparação pelo seguro?

A sociedade conjugal, que tem por finalidade instituir e suportar a constituição da família, carece de outro econômico. Este se fragmenta quando a sociedade é rompida, podendo no plano financeiro gerar consequências prejudiciais aos parceiros que se dissolvem. A questão, para fins de seguro, é a avaliação prévia dessas consequências para enquadrá-las em adequados e razoáveis parâmetros. A partilha de bens e a pensão alimentar são, por exemplo, duas fontes de reparação que podem orientar a elaboração de um esquema indenitário para o seguro. Mas serão os únicos?

Os divorciados estão sujeitos a tensões físicas e mentais, profundas pela dissolução do casamento. Isso explica o fato de ser maior, entre eles, a porcentagem de suicídios. Recente pesquisa no sudeste da Inglaterra revelou as seguintes taxas de suicídio, por 100.000: 9,9 entre os casados, 16,3 entre solteiros e viúvos, 47,9 entre divorciados. Essa pesquisa revelou, ainda mais, que a incidência de depressões e de alcoolismo (produzindo doenças nervosas e consequente hospitalização) entre os divorciados é 9 vezes maior do que entre os casados, valendo essa estatística para toda a Inglaterra e para o País de Gales.

Os Estados Unidos, para não ficarem atrás, também realizaram estudos sobre a matéria. Uma das conclusões foi que os divorciados (homens e mulheres) são particularmente vulneráveis à doença do aparelho circulatório, ostentando as mais elevadas taxas de mortalidade no conjunto das vítimas de enfermidades da espécie.

É claro que essas pesquisas introduzem um fator de complicação, levando à pergunta, afinal, qual o melhor seguro para o divorciado? Uns podem entender que a boa resposta é o seguro destinado a prover uma renda fixa (ou uma quantia única e predefinida), como indenização da perda econômico-financeira provocada pela dissolução da sociedade conjugal. Mas, em face dos resultados das pesquisas inglesas e norte-americanas, outros podem concluir que o caso é mais de seguro-saúde.

Que tal, para os divorciados, um casamento dos dois tipos de seguro?

TRIBUTOS

Conheça (e evite) os dez erros mais comuns do Imposto de Renda

BRASÍLIA — Quais são os erros mais comuns no preenchimento da declaração de renda? Essa pergunta, feita aos técnicos da Secretaria da Receita Federal, resultou numa longa lista de enganos cometidos pelos contribuintes. Vão desde a falta de assinatura na declaração até questões mais complexas, como o cálculo de deduções e a correção do imposto retido na fonte. Na hora do preenchimento, é bom ficar atento para não cometer os seguintes erros:

1. Esquecer de assinar a declaração. A assinatura é indispensável e, no caso de esquecimento, o contribuinte é chamado a comparecer ao órgão da Receita mais próximo. A consequência é o atraso no início do processamento da declaração e possível atraso na restituição, se for o caso, de o contribuinte ter direito.

2. Erro no preenchimento do espaço onde deve ser colocado o número do Cadastro de Pessoa Física (CPF). Também atrasa o início do processamento.

3. O uso da etiqueta enviada pela Secretaria da Receita Federal, juntamente com o formulário, é muito importante. As declarações sem etiqueta são retiradas do processamento por computador para checagem manual e submetidas a uma pesquisa de cadastro, chamada "malha cadastro", em que podem ser detectadas irregularidades não percebidas nas declarações de anos anteriores.

4. A falta de citação do nome do proprietário do imóvel, quando o contribuinte paga aluguel, também resulta na convocação à Receita Federal e consequente atraso no processamento da declaração.

5. Preenchimento errado das linhas da última página, chamada "espelho", e para onde são transportados os números encontrados nas cédulas de rendimentos e o total do imposto retido na fonte, os abatimentos e deduções. Por exemplo, colocar o valor relativo a despesas com dependentes na linha superior, destinada à pensão alimentícia judicial, o erro primário, que será imediatamente glosado pelo computador e causará atraso no processamento e, até mesmo, a convocação do contribuinte.

6. Fazer o cálculo dos limites de abatimentos sem observar o limite em cruzeiros. Por exemplo, calcular os 25 por cento do abatimento-padrão sobre a renda bruta, sem considerar que há um limite, em cruzeiros, de Cr$ 2,942 milhões também será glosado pelo computador.

7. Declarar a realização de deduções sem observar que elas não podem ultrapassar a dez por cento da renda bruta.

8. Colocar dependentes que na verdade não são dependentes. Pai e mãe ou irmão menor de 24 anos que não tenham renda própria podem ser dependentes do contribuinte. Criança menor, educada ou adotada pelo contribuinte, pode ser colocada como dependente, mas fica sujeito a comprovação com documento expedido pelo juiz.

9. Apresentar como perdas extraordinárias, para abater da renda bruta, prejuízos como roubo de carro, incêndio de imóvel etc. Essas perdas não podem ser deduzidas, porque o Leão do IR só considera como perdas extraordinárias aquelas causadas por fenômenos naturais, como enchentes e incêndio provocado por raio.

10. Falta de comprovantes de renda. Para os rendimentos declarados em cada uma das cédulas, o contribuinte precisa apresentar comprovantes de renda e não apenas aqueles provenientes do trabalho assalariado, colocados na cédula "C".

SABOREIE A MELHOR PIZZA DA CIDADE AO SOM DO FAMOSO CONJUNTO "CASA NOVA"

Estamos sempre procurando oferecer novas atrações para nossos clientes. Além das gostosas pizzas, com seu mais variados sabores, temos novas atrações musicais, sem falar no bom atendimento. Também fazemos entregas à domicílio. Basta ligar para os fones 221-6866 ou 221-8348.

Rodaviva-música ao vivo de segunda a domingo

MISSA CONVITE 7º DIA

SEGUIJUST — Empresa de Serviço de Informação Judicial deste Estado, através de seus representantes legais, Drs. OSVALDO, RENATO e EMILIANO ainda inconformados pelo brutal crime, cometido contra a vida de seu Ex-assinante, Dr. ALTEMIR SCANTAMBURLO.

Convidam seus assinantes, e não assinantes e amigos para assistirem a missa que mandarão celebrar na Igreja do Sagrado Coração de Jesus (Catedral) na próxima 3.ª feira (dia 22) às 18:30 hs.

(21 e 22)

LEIA O "AM"

COLUNA FILATÉLICA

Lejse Martins

Lançamento de selos comemorativos

Em março próximo serão lançados, pela ECT, quatro (04) selos e séries comemorativas.

No dia 03, será posto em circulação um selo alusivo ao METRÔ DE SUPERFICIE NO BRASIL: CUSTO MENOR, TRANSPORTE MELHOR, cujo lançamento, anteriormente marcado para este mês ficou para o dia 03 de março.

No dia 010 de março, a Empresa Brasileira de Correios e Telégrafos emitirá um selo alusivo ao JARDIM BOTÂNICO DE BRASÍLIA, no valor de Cr$ 2,00.

O 41º aniversário do Pára-Quedismo Militar no Brasil será homenageado pela ECT com o lançamento de um selo, cujo valor facial publicaremos posteriormente.

Já na próxima coluna, domingo, publicaremos com mais detalhes todas as informações sobre esses lançamentos e os demais previstos para o mês de março.

— xxx —

LANÇAMENTO DE CARIMBOS COMEMORATIVOS

Em homenagem à restauração do PAÇO IMPERIAL DA CIDADE DO RIO DE JANEIRO será utilizando pela DR/Rio de Janeiro, no período entre ontem e o dia 27, um Carimbo Comemorativo Especial alusivo ao evento.

— xxx —

Começa a ser utilizado ontem, pela Diretoria regional de Santa Catarina, em Florianópolis, um carimbo Comemorativo da VII EXPOSIÇÃO FILATÉLICA daquela cidade e que vai até o próximo dia 23/02/65.

— xxx —

Ainda no dia 28, será utilizado pela DR/Bahia, um carimbo comemorativo ao SESQUICENTENÁRIO DA POLÍCIA MILITAR daquele Estado.

— xxx —

IV EXFILRO

O prazo no qual deveriam ser feitas as inscrições para a participação da IV EXFILRO — Exposição Filatélica de Rondônia, cujo período de duração foi antecipado para entre os dias 11 e 18 de março, terminou ontem, na agência Filatélica.

— xxx —

CONCURSO PARA ESCOLHA DO MAIS BELO SELO DE 1964

A Assessoria Filatélica da Administração Central em Brasília está preparando as cédulas de votação a serem distribuídas aos filatelistas cadastrados ou filiados a associações filatélicas de todo o país, que votarão no mais Belo Selo emitido pela ECT em 1964. Aguardem.

— xxx —

Os classificadores de selos emitidos em 1964 já encontram-se à venda em todas as Agências Filatélicas da ECT. Reserve já o seu exemplar, pois a tiragem é limitada.

NA GUAPORÉTUR QUEM FAZ O PROGRAMA É VOCÊ.

PARA LUA-DE-MEL, CONGRESSOS, FÉRIAS ROTEIROS INDIVIDUAIS OU PASSAGENS AÉREAS À QUALQUER PARTE DO BRASIL OU EXTERIOR, A GUAPORÉTUR CUIDA DOS MÍNIMOS DETALHES.

PROVIDENCIANDO RESERVAS DE HOTÉIS ALUGUEL DE CARROS, TRANSFORTES ETC, VOCÊ GANHA TEMPO E TRANQUILIDADE PARA DESFRUTAR MELHOR SUA PROGRAMAÇÃO.

QUANTO AO PAGAMENTO, VOCÊ ESCOLHE A MELHOR OPÇÃO — FINANCIAMOS EM ATÉ 10 MESES.

VENHA NOS VISITAR E APROVEITE PARA FAZER SUA RESERVA DESDE JÁ.

"Quem avisa amigo é"
* FAÇA SUA RESERVA ANTECIPADAMENTE PARA EVITAR ATROPELOS DE ÚLTIMA HORA, E APROVEITAR NOSSOS FINANCIAMENTOS.
* FIQUE ATENTO ÀS NOSSAS PRÓXIMAS EXCURSÕES.

GUAPORÉ Agência de Turismo Ltda.
P. VELHO • AV. 7 DE SETEMBRO, 925 - FONE 221-7836
ARIQUEMES • AV. JAMARI S/Nº - FONE 535-2264

Governo aplica Cr$ 3,4 Bilhões em demarcação de reserva

Brasília (EBN) — Somente no ano passado foram aplicados Cr$ 1,5 bilhão oriundos do Finsocial, para demarcação de terras indígenas. A isso, somou-se mais Cr$ 1,9 bilhão, alocados pelos programas Polonoroeste e Carajás, também destinados às tarefas de regularização fundiária e ampliação da reserva do Xingu.

Estes números foram divulgados pelo ministro do Interior, ministro Mário Andreazza, depois de lembrar "a defesa do patrimônio indígena é um direito sagrado". Ele explicou que daí decorre uma política básica nesse sentido está consubstanciada na constituição federal, em seus artigos 4º e 198, cabendo à administração pública nada mais que o simples cumprimento do que reza a Carta Magna.

O artigo quarto diz que "as terras ocupadas pelos silvícolas incluem-se entre os bens da União", e o artigo 198 completa que essas terras são "inalienáveis nos termos que a lei federal determinar, a eles (índios) cabendo a sua posse permanente e ficando reconhecido o seu direito ao usufruto exclusivo das riquezas naturais e de todas as utilidades nela existentes".

Nos dois primeiros parágrafos desse artigo o direito fica mais patente ainda quando declaram a nulidade e extinção dos efeitos jurídicos "de qualquer natureza" que tenham por objeto o domínio, a posse ou a ocupação de terras habitadas por silvícolas. Seus eventuais ocupantes também não têm direito a qualquer ação ou indenização contra a União.